

При использовании данных ссылка на Томскстат обязательна. Перепечатке и тиражированию не подлежит.

В докладе приняты условные обозначения:

г	грамм	м ³	кубический метр
г.	год	млн.	миллион
га	гектар	млрд.	миллиард
Гкал	гигакалория	пасс.-км	пассажира-километр
дкл	декалитр	пог. м	погонный метр
долл.	доллар	р.	раз
ед.	единица	руб.	рубль
кВт	киловатт	т	тонна
кВт-ч	киловатт-час	т.г.	текущий год
кг	килограмм	т-км	тонно-километр
км	километр	туб.	тысяч условных банок
км ²	квадратный километр	тыс.	тысяча
км ³	кубический километр	усл. ед.	условная единица
л	литр	шт.	штука
м	метр	экз.	экземпляр
м ²	квадратный метр	ц	центнеров

-	явление отсутствует
...	данных не имеется
x	сопоставление невозможно
0.0	значение показателя меньше единицы измерения

В отдельных случаях незначительные расхождения между итогом и суммой слагаемых объясняются округлением данных.

Ряд показателей, приведенных в докладе, рассчитан с учетом экспертной оценки.

Относительные показатели отражены в сопоставимой структуре отчитывающихся предприятий и организаций.

Отдельные показатели экономики формируются как по «хозяйственным» видам деятельности (отнесением данных по всем видам деятельности к основному виду деятельности организаций), так и по «чистым» – фактическим видам деятельности.

СОДЕРЖАНИЕ

	Стр.
ОСНОВНЫЕ ЭКОНОМИЧЕСКИЕ И СОЦИАЛЬНЫЕ ПОКАЗАТЕЛИ	3
ПРОИЗВОДСТВО ТОВАРОВ И УСЛУГ	11
Оборот организаций	11
Промышленное производство	15
Добыча полезных ископаемых	16
Обрабатывающие производства	17
Обеспечение электрической энергией, газом и паром; кондиционирование воздуха	22
Водоснабжение; водоотведение, организация сбора и утилизации отходов, деятельность по ликвидации загрязнений	24
Сельское и лесное хозяйство	25
Сельское хозяйство	25
Лесозаготовки	28
Строительство	29
Транспорт	32
РЫНКИ ТОВАРОВ И УСЛУГ	35
Розничная торговля	35
Рестораны, кафе и бары	38
Рынок платных услуг населению	39
Оптовая торговля	42
ДЕМОГРАФИЯ ОРГАНИЗАЦИЙ	43
ЦЕНЫ	46
Потребительские цены	46
Цены на рынке жилья	56
Цены производителей	57
ФИНАНСЫ	67
Показатели финансово-кредитной системы	67
Финансы организаций	68
Финансовые результаты деятельности организаций	68
Состояние платежей и расчетов в организациях	70
СОЦИАЛЬНАЯ СФЕРА	75
Уровень жизни населения	75
Заработная плата	75
Просроченная задолженность организаций по заработной плате	81
Занятость и безработица	84
Заболеваемость	89
Оплата населением жилищных услуг	91
Оплата населением коммунальных услуг	91
ДЕМОГРАФИЧЕСКАЯ СИТУАЦИЯ	92
МЕТОДОЛОГИЧЕСКИЕ ПОЯСНЕНИЯ	95

ОСНОВНЫЕ ЭКОНОМИЧЕСКИЕ И СОЦИАЛЬНЫЕ ПОКАЗАТЕЛИ

ОСНОВНЫЕ ЭКОНОМИЧЕСКИЕ И СОЦИАЛЬНЫЕ ПОКАЗАТЕЛИ

Сводные итоги

за январь-март 2023 года

	Фактически		Январь-март 2023 в % к январю-марту 2022 (в действующих ценах)	Индекс промышленного производства ¹⁾			Справочно январь - март 2022 в % к январю - марту 2021
	март	январь - март		март 2023 в % к		январь-март 2023 в % к январю-марту 2022	
				февралю 2023	марту 2022		
Объем отгруженных товаров собственного производства, выполненных работ и услуг собственными силами по видам деятельности (В, С, D, E), млн. рублей:	42055.5	119271.7	78.5	112.3	95.6	96.1	103.1
Добыча полезных ископаемых	13607.2	36781.8	50.6	117.4	96.4	94.3	104.2
в том числе:							
добыча нефти и природного газа ²⁾	12042.7	32910.8	48.4				98.8
добыча металлических руд	... ³⁾	... ³⁾	... ³⁾	... ³⁾	... ³⁾	... ³⁾	-
добыча прочих полезных ископаемых	85.7	231.0	152.6	в 3.1 р.	110.8	102.8	96.5
предоставление услуг в области добычи полезных ископаемых	... ³⁾	... ³⁾	77.9	167.3	87.4	80.4	165.9
Обрабатывающие производства	23427.3	65161.7	102.9	113.9	96.5	97.6	103.7
в том числе:							
производство пищевых продуктов	4070.3	11696.7	105.5	117.4	105.9	104.1	105.2
производство напитков	698.0	1807.6	117.3	130.6	114.3	112.2	96.1
производство табачных изделий	... ³⁾	... ³⁾	-	... ³⁾	... ³⁾	... ³⁾	... ³⁾
производство текстильных изделий	3.9	11.1	в 6.8 р.	109.3	101.3	100.3	93.0

ТОМСКАЯ ОБЛАСТЬ

	Фактически		Январь-март 2023 в % к январю-марту 2022 (в действующих ценах)	Индекс промышленного производства ¹⁾			Справочно январь - март 2022 в % к январю - марту 2021
				март 2023 в % к		январь-март 2023 в % к январю-марту 2022	
	март	январь - март		февралю 2023	марту 2022		
производство одежды	15.7	60.6	в 2.8 р.	101.5	133.7	118.2	71.0
производство кожи и изделий из кожи	83.3	182.7	132.0	117.4	100.6	102.9	93.3
обработка древесины и производство изделий из дерева и пробки, кроме мебели, производство изделий из соломки и материалов для плетения	1624.3	4980.1	73.6	106.9	74.0	79.4	106.7
производство бумаги и бумажных изделий	11.0	35.6	137.3	в 2.6 р.	179.2	104.7	88.1
деятельность полиграфическая и копирование носителей информации	614.7	1711.0	109.0	119.4	82.7	97.5	130.6
производство кокса и нефтепродуктов	5188.6	14258.8	136.2	113.1	86.6	93.3	89.9
производство химических веществ и химических продуктов	2427.8	7237.4	84.4	115.8	105.8	89.4	107.7
производство лекарственных средств и материалов, применяемых в медицинских целях	302.4	714.0	161.8	106.6	109.9	139.6	57.4
производство резиновых и пластмассовых изделий	639.7	1861.3	78.3	125.5	101.3	97.6	97.0

ОСНОВНЫЕ ЭКОНОМИЧЕСКИЕ И СОЦИАЛЬНЫЕ ПОКАЗАТЕЛИ

	Фактически		Январь-март 2023 в % к январю-марту 2022 (в действующих ценах)	Индекс промышленного производства ¹⁾			Справочно январь - март 2022 в % к январю - марту 2021
				март 2023 в % к		январь-март 2023 в % к январю-марту 2022	
	март	январь - март		февралю 2023	марту 2022		
производство прочей неметаллической минеральной продукции	532.4	1471.2	84.7	115.8	84.9	94.1	136.5
производство металлургическое	... ³⁾	... ³⁾	83.3	77.3	68.0	88.7	147.1
производство готовых металлических изделий, кроме машин и оборудования	271.0	842.5	115.4	101.2	113.2	113.1	129.1
производство компьютеров, электронных и оптических изделий	1610.9	3125.6	148.4	141.8	135.7	130.8	122.3
производство электрического оборудования	2945.1	8086.4	95.3	109.0	89.9	112.5	116.9
производство машин и оборудования, не включенных в другие группировки	529.5	1554.2	129.6	126.2	131.9	118.7	124.4
производство автотранспортных средств, прицепов и полуприцепов	... ³⁾	... ³⁾	-	... ³⁾	... ³⁾	... ³⁾	... ³⁾
производство прочих транспортных средств и оборудования	62.5	185.5	105.6	101.6	87.2	87.7	30.5
производство мебели	108.1	322.7	92.1	132.4	65.7	76.7	96.6
производство прочих готовых изделий	68.6	189.3	116.4	130.6	99.8	98.2	76.6
ремонт и монтаж машин и оборудования	869.2	2383.1	99.1	111.8	99.3	101.0	102.2

ТОМСКАЯ ОБЛАСТЬ

	Фактически		Январь-март 2023 в % к январю-марту 2022 (в действующих ценах)	Индекс промышленного производства ¹⁾			Справочно январь - март 2022 в % к январю - марту 2021
				март 2023 в % к		январь-март 2023 в % к январю-марту 2022	
	март	январь - март		февралю 2023	марту 2022		
Обеспечение электрической энергией, газом и паром; кондиционирование воздуха	4440.2	15202.1	111.8	95.6	95.0	99.6	97.0
Водоснабжение; водоотведение, организация сбора и утилизации отходов, деятельность по ликвидации загрязнений	580.8	2126.2	93.3	75.9	65.9	81.3	104.7

¹⁾ Индекс промышленного производства исчисляется по видам деятельности: «Добыча полезных ископаемых», «Обрабатывающие производства», «Обеспечение электрической энергией, газом и паром; кондиционирование воздуха», «Водоснабжение; водоотведение, организация сбора и утилизации отходов, деятельность по ликвидации загрязнений» на основе данных о динамике производства важнейших товаров-представителей (в натуральном или стоимостном выражении). В качестве весов используется структура валовой добавленной стоимости по видам экономической деятельности 2018 года.

²⁾ Публикация информации о добыче нефти и производстве нефтяного сырья временно приостановлена по решению Правительства Российской Федерации.

³⁾ Данные не публикуются в целях обеспечения конфиденциальности первичных статистических данных, полученных от организаций, в соответствии с Федеральным законом от 29.11.07 №282-ФЗ (ст.4,п.5; ст.9,п.1).

	Март 2023	В % к		Январь - март 2023	В % к январю-марту 2022	Справочно январь - март 2022 в % к январю - марту 2021
		февралю 2023	марту 2022			
Продукция сельского хозяйства - всего, млн. рублей	x	x	x	7878.2	102.0	100.6
Производство основных продуктов сельского хозяйства (в хозяйствах всех категорий; по расчетным данным):						
скот и птица на убой (в живом весе), тыс. тонн	13.9	111.2	101.5	39.8	102.3	104.9
молоко, тыс. тонн	12.0	114.3	103.4	33.3	103.7	98.5
яйца, млн. штук	11.4	112.9	111.8	30.7	97.5	116.7

ОСНОВНЫЕ ЭКОНОМИЧЕСКИЕ И СОЦИАЛЬНЫЕ ПОКАЗАТЕЛИ

	Март 2023	В % к		Январь - март 2023	В % к январю- марту 2022	Справочно январь - март 2022 в % к январю - марту 2021
		фев- ралю 2023	марту 2022			
Объем работ, выполненных собственными силами по виду деятельности «Строительство», млн. рублей	5172.5	111.5	109.7	13882.1	119.6	88.7
Ввод в действие жилых домов, м ² общей площади	84572	в 3.3 р.	в 3.7 р.	168618	в 2.4 р.	102.1
в том числе:						
индивидуальное жилищное строительство	19542	96.8	85.4	69097	96.7	120.5
Оборот розничной торговли, млн. рублей	21858.1	112.1	96.7	60670.8	96.2	112.7
в том числе:						
пищевые продукты, включая напитки, и табачные изделия	10706.6	112.5	96.3	29502.3	96.9	113.0
непродовольственные товары	11151.5	111.8	97.0	31168.5	95.5	112.4
Оборот общественного питания, млн. рублей	873.9	115.0	108.3	2395.3	103.4	113.5
Объем платных услуг населению, млн. рублей	6213.9	105.4	109.9	17619.4	104.5	107.8
Оборот оптовой торговли, млн. рублей	44825.9	149.7	93.9	99958.6	78.9	167.0
Просроченная задолженность по выплате средств на оплату труда по учитываемому кругу предприятий на конец месяца, тыс. рублей	17463	126.6	в 11.6 р.	х	х	х
в том числе:						
просроченная задолженность из-за несвоевременного получения денежных средств из бюджетов всех уровней	-	-	-	х	х	х
Численность работников, перед которыми имеется задолженность по заработной плате на конец месяца, человек	159	100.0	в 3.3 р.	х	х	х
Стоимость условного (минимального) набора продуктов питания, рублей	5570.96	100.9	95.0	х	103.4 ¹⁾	х

ТОМСКАЯ ОБЛАСТЬ

	Март 2023	В % к		Январь - март 2023	В % к январю- марту 2022	Справочно январь - март 2022 в % к январю - марту 2021
		фев- ралю 2023	марту 2022			
Стоимость фиксированного набора потребительских товаров и услуг для проведения межрегиональных сопоставлений, рублей	19864.07	100.5	103.8	х	101.9 ¹⁾	х
Индекс потребительских цен	х	100.7	103.3	101.6 ¹⁾	108.8	111.4
в том числе:						
продовольственные товары (включая алкогольные напитки)	х	100.8	102.9	102.6 ¹⁾	106.6	113.8
непродовольственные товары	х	100.1	99.0	99.9 ¹⁾	107.1	112.1
услуги	х	101.2	110.5	102.4 ¹⁾	114.3	107.0
Индекс цен производителей промышленных товаров ²⁾	х	102.2	59.9	100.6 ¹⁾	76.2	141.9
Сводный индекс цен на продукцию (затраты, услуги) инвестиционного назначения	х	99.2	104.3	100.6 ¹⁾	111.1	119.6
Индекс тарифов на грузовые перевозки	х	100.0	195.8	126.7 ¹⁾	195.2	57.8
Индекс цен производителей сельскохозяйственной продукции	х	98.0	97.3	101.8 ¹⁾	98.2	114.6
Индекс тарифов на услуги связи для юридических лиц	х	х	х	103.4 ³⁾	105.7 ⁴⁾	94.1 ⁵⁾
Цены на рынке жилья, рублей за 1 квадратный метр общей площади (за I квартал 2023 года)						
на первичном	х	х	х	101557 ⁶⁾	116.3 ⁴⁾	125.5 ⁵⁾
на вторичном	х	х	х	85584 ⁶⁾	105.4 ⁴⁾	123.9 ⁵⁾
Численность не занятых трудовой деятельностью граждан, состоящих на учете в органах государственной службы занятости (на конец месяца) ⁷⁾ , человек	5738	95.1	72.2	5856 ⁶⁾	73.5 ⁴⁾	30.6 ⁵⁾
Численность официально зарегистрированных безработных (на конец месяца) ⁷⁾ , человек	4807	97.1	81.4	4839 ⁶⁾	78.7 ⁴⁾	25.5 ⁵⁾

ОСНОВНЫЕ ЭКОНОМИЧЕСКИЕ И СОЦИАЛЬНЫЕ ПОКАЗАТЕЛИ

	Март 2023	В % к		Январь - март 2023	В % к январю- марту 2022	Справочно январь - март 2022 в % к январю - марту 2021
		фев- ралю 2023	марту 2022			
Уровень зарегистрированной безработицы (на конец месяца) ⁷⁾ , процентов	0.90	x	x	x	x	x

¹⁾ Март 2023 г. в % к декабрю 2022 г.

²⁾ На товары, предназначенные для реализации на внутреннем рынке, по видам деятельности «Добыча полезных ископаемых», «Обрабатывающие производства», «Обеспечение электрической энергией, газом и паром; кондиционирование воздуха», «Водоснабжение; водоотведение, организация сбора и утилизации отходов, деятельность по ликвидации загрязнений».

³⁾ I квартал 2023 г. в % к IV кварталу 2022 г.

⁴⁾ I квартал 2023 г. в % к I кварталу 2022 г.

⁵⁾ I квартал 2022 г. в % к I кварталу 2021 г.

⁶⁾ В среднем за I квартал 2023 г.

⁷⁾ По данным Департамента труда и занятости населения Томской области.

за январь-февраль 2023 года

	Фев- раль 2023	В % к февра- лю 2022	Январь- февраль 2023	В % к январю- февралю 2022	Справочно январь- февраль 2022 в % к январю- февралю 2021
Исполнение консолидированного бюджета на 1.03.2023 г., млн. рублей:					
Доходы	x	x	7986.4	72.8	129.9
Расходы	x	x	14249.1	120.5	102.3
Профицит (+), дефицит (-)	x	x	-6262.7	x	x
Финансовое состояние крупных и средних организаций, млн. рублей:					
Сальдированный финансовый результат	x	x	9230.2	62.6	142.4
Число убыточных организаций в % к общему числу организаций	x	x	32.1	x	x
Кредиторская задолженность на 1.03.2023 г.	x	x	269066.4	99.4	129.8
из нее просроченная	x	x	13524.9	109.8	100.6
Дебиторская задолженность на 1.03.2023 г.	x	x	322253.2	92.8	131.8

ТОМСКАЯ ОБЛАСТЬ

	Февраль 2023	В % к февралю 2022	Январь- февраль 2023	В % к январю- февралю 2022	Справочно январь- февраль 2022 в % к январю- февралю 2021
из нее просроченная	х	х	7434.0	94.1	113.0
Среднемесячная начисленная заработная плата работников организаций					
номинальная, рублей	54413.1	111.9	54738.5	111.2	105.8
реальная	х	100.3	х	99.5	97.5
Среднесписочная численность работников организаций (без внешних совместителей), тыс. человек	302.7	99.0	302.2	99.0	102.5
Демографическая ситуация, человек:					
число родившихся ¹⁾	627	107.4	1341	102.1	97.5
число умерших ¹⁾	920	79.6	2104	87.5	92.0
естественный прирост (убыль (-)) населения ¹⁾	-293	х	-763	х	х
число прибывших ²⁾	1465	86.5	2700	88.1	85.5
число выбывших ²⁾	1665	55.2	2995	62.0	124.4
миграционный прирост (убыль(-)) населения ²⁾	-200	х	-295	х	х

¹⁾ Сведения выгружены из Единого государственного реестра записей актов гражданского состояния (ЕГР ЗАГС). Данные за 2023 год могут быть скорректированы.

²⁾ Данные предварительные.

ПРОИЗВОДСТВО ТОВАРОВ И УСЛУГ

Оборот организаций

Оборот организаций отражает их коммерческую деятельность. В оборот организаций включается стоимость отгруженных товаров собственного производства, выполненных собственными силами работ и услуг, а также выручка от продажи приобретенных на стороне товаров (без налога на добавленную стоимость, акцизов и других аналогичных обязательных платежей).

Оборот организаций по видам экономической деятельности

в действующих ценах

	Март 2023, млн. рублей	В % к		Январь- март 2023 в % к январю- марту 2022
		марту 2022	февралю 2023	
Всего	123963.0	87.7	118.2	87.3
в том числе:				
сельское, лесное хозяйство, охота, рыболовство и рыбоводство	3258.9	102.1	105.2	105.7
в том числе:				
растениеводство и животноводство, охота и предоставление соответствующих услуг в этих областях	2636.7	102.9	113.9	100.4
лесоводство и лесозаготовки	621.6	98.8	79.4	128.3
рыболовство и рыбоводство	0.6	127.8	106.6	39.1
добыча полезных ископаемых	16015.4	58.7	131.1	54.9
в том числе:				
добыча нефти и природного газа	13924.5	54.7	127.7	51.3
добыча металлических руд	... ¹⁾	-	... ¹⁾	-
добыча прочих полезных ископаемых	109.5	94.8	107.2	102.3
предоставление услуг в области добычи полезных ископаемых	... ¹⁾	114.7	164.1	107.5
обрабатывающие производства	22633.0	98.7	126.3	95.9
в том числе:				
производство пищевых продуктов	3773.3	117.3	119.2	123.2
производство напитков	886.7	133.3	135.1	128.0
производство табачных изделий	... ¹⁾	-	... ¹⁾	-
производство текстильных изделий	4.8	119.1	110.8	185.9
производство одежды	17.8	89.9	85.4	153.7
производство кожи, изделий из кожи	92.6	174.7	136.8	131.5
обработка древесины и производство изделий из дерева и пробки, кроме ме- бели, производство изделий из соломки и материалов плетения	1858.6	68.7	112.4	71.4
производство бумаги и бумажных изде- лий	9.6	95.4	94.3	130.8
деятельность полиграфическая и копи- рование носителей информации	633.6	93.9	121.7	109.6

ТОМСКАЯ ОБЛАСТЬ

	Март 2023, млн. рублей	В % к		Январь- март 2023 в % к январю- марту 2022
		марту 2022	февралю 2023	
производство кокса и нефтепродуктов	2984.5	98.4	144.7	77.0
производство химических веществ и химических продуктов	2503.8	88.4	107.3	84.6
производство лекарственных средств и материалов, применяемых в медицинских целях	311.8	138.8	107.2	163.4
производство резиновых и пластмассовых изделий	698.4	75.4	133.7	78.6
производство прочей неметаллической минеральной продукции	571.3	76.8	121.6	85.1
производство металлургическое	... ¹⁾	-	-	80.2
производство готовых металлических изделий, кроме машин и оборудования	327.2	101.6	111.9	112.3
производство компьютеров, электронных и оптических изделий	1919.3	в 2.2 р.	в 2.4 р.	154.9
производство электрического оборудования	3162.5	84.2	116.4	100.4
производство машин и оборудования, не включенных в другие группировки	1018.9	191.2	177.6	139.9
производство автотранспортных средств, прицепов и полуприцепов	... ¹⁾	-	... ¹⁾	-
производство прочих транспортных средств и оборудования	80.3	78.3	161.4	67.4
производство мебели	121.3	85.6	98.4	93.0
производство прочих готовых изделий	67.6	94.1	101.6	114.4
ремонт и монтаж машин и оборудования	828.7	120.3	144.8	108.0
обеспечение электрической энергией, газом и паром; кондиционирование воздуха	7016.5	108.9	90.6	115.0
в том числе:				
производство, передача и распределение электроэнергии	4820.8	111.7	95.7	114.4
производство и распределение газообразного топлива	120.3	103.7	95.5	115.1
производство, передача и распределение пара и горячей воды; кондиционирование воздуха	2075.4	103.3	80.3	116.3
водоснабжение; водоотведение, организация сбора и утилизации отходов, деятельность по ликвидации загрязнений	834.6	119.0	101.4	113.7
в том числе:				
забор, очистка и распределение воды	295.5	115.5	96.7	116.7
сбор и обработка сточных вод	42.4	87.5	102.7	96.0

ПРОИЗВОДСТВО ТОВАРОВ И УСЛУГ

	Март 2023, млн. рублей	В % к		Январь- март 2023 в % к январю- марту 2022
		марту 2022	февралю 2023	
сбор, обработка и утилизация отходов; обработка вторичного сырья	485.5	125.4	103.8	113.6
предоставление услуг в области ликви- дации последствий загрязнений и прочих услуг, связанных с удалением отходов	11.2	112.7	123.4	116.5
строительство	12657	125.6	152.5	112.2
торговля оптовая и розничная; ре- монт автотранспортных средств и мотоциклов	35383.4	76.0	117.4	78.7
в том числе:				
торговля оптовая и розничная авто- транспортными средствами и мотоцик- лами и их ремонт	1498.5	66.2	100.8	70.5
торговля оптовая, кроме оптовой тор- говли автотранспортными средствами и мотоциклами	21161.9	73.8	119.8	73.3
торговля розничная, кроме торговли ав- тотранспортными средствами и мото- циклами	12723.0	81.4	115.7	90.6
транспортировка и хранение	13891.8	111.8	99.7	115.2
в том числе:				
деятельность сухопутного и трубопро- водного транспорта	12375.6	110.5	96.9	114.9
в том числе:				
деятельность железнодорожного транспорта: междугородные и между- народные пассажирские перевозки	0.0	142.7	93.9	193.3
деятельность железнодорожного транспорта: грузовые перевозки	246.3	108.1	95.5	113.3
деятельность прочего сухопутного пассажирского транспорта	507.6	140.5	110.8	153.8
деятельность автомобильного грузо- вого транспорта и услуги по перевоз- кам	2097.8	125.5	98.4	143.2
деятельность трубопроводного транс- порта	9523.9	106.5	96.0	109.4
деятельность водного транспорта	16.6	130.7	157.3	87.9
деятельность воздушного и космическо- го транспорта	97.1	125.6	121.7	146.6
складское хозяйство и вспомогательная транспортная деятельность	1287.2	129.2	136.4	118.2
деятельность почтовой связи и курьер- ская деятельность	115.3	85.2	88.5	103.7
деятельность гостиниц и предприя- тий общественного питания	655.6	107.1	111.4	111.8

ТОМСКАЯ ОБЛАСТЬ

	Март 2023, млн. рублей	В % к		Январь- март 2023 в % к январю- марту 2022
		марту 2022	февралю 2023	
в том числе:				
деятельность по предоставлению мест для временного проживания	52.2	97.8	86.1	99.4
деятельность по предоставлению продуктов питания и напитков	603.4	108.0	114.2	113.3
деятельность в области информации и связи	2067.4	99.0	113.1	91.8
из нее:				
деятельность издательская	18.2	87.3	86.8	58.1
деятельность в сфере телекоммуникаций	998.6	93.3	107.4	86.1
разработка компьютерного программного обеспечения, консультационные услуги в данной области и другие сопутствующие услуги	939.2	117.7	118.9	111.6
деятельность в области информационных технологий	80.6	46.6	129.8	41.5
деятельность по операциям с недвижимым имуществом	2968.2	160.1	144.8	125.7
деятельность профессиональная, научная и техническая	2237.7	90.3	103.2	113.5
из нее:				
научные исследования и разработки	1154.0	85.1	106.5	116.4
деятельность в области архитектуры и инженерно-технического проектирования; технических испытаний, исследований и анализа	750.0	94.3	97.9	114.7
деятельность административная и сопутствующие дополнительные услуги	711.0	107.0	101.6	117.7
из нее:				
аренда и лизинг	296.1	в 2.0 р.	101.4	в 2.8 р.
деятельность туристических агентств и прочих организаций, предоставляющих услуги в сфере туризма	24.9	172.2	77.9	163.3
деятельность по обеспечению безопасности и проведению расследований	234.3	59.4	99.8	67.5
государственное управление и обеспечение военной безопасности; социальное обеспечение	50.3	115.0	108.9	114.4
образование	632.1	102.9	121.9	110.2
в том числе:				
образование общее	105.0	106.1	111.8	107.1
образование профессиональное	438.7	97.1	117.9	111.0
образование дополнительное	88.4	139.5	168.6	109.5

ПРОИЗВОДСТВО ТОВАРОВ И УСЛУГ

	Март 2023, млн. рублей	В % к		Январь- март 2023 в % к январю- марту 2022
		марту 2022	февралю 2023	
деятельность в области здравоохранения и социальных услуг	2712.7	87.3	106.2	91.9
из нее:				
деятельность в области здравоохранения	2677.5	87.0	106.2	91.9
деятельность по уходу с обеспечением проживания	29.5	122.1	107.9	93.5
деятельность в области культуры, спорта, организации досуга и развлечений	125.1	139.4	110.2	115.6
из нее:				
деятельность в области спорта, отдыха и развлечений	60.2	117.7	109.4	92.0
предоставление прочих видов услуг	112.3	96.6	112.7	104.3

¹⁾ Данные не публикуются в целях обеспечения конфиденциальности первичных статистических данных, полученных от организаций, в соответствии с Федеральным законом от 29.11.2007 №282-ФЗ (ст.4,п.5; ст.9,п.1).

Промышленное производство

Индекс промышленного производства¹⁾ в марте 2023 года по сравнению с соответствующим периодом 2022 года составил 95.6%, в январе-марте 2023 года – 96.1%.

Динамика промышленного производства

	В % к	
	соответствующему периоду предыдущего года	предыдущему периоду
2022		
Январь	98.9	77.9
Февраль	107.9	97.2
Март	102.9	109.4
I квартал	103.1	x
Апрель	97.5	93.0
Май	102.3	102.5
Июнь	103.4	95.4
II квартал	101.0	x
I полугодие	102.0	x
Июль	99.0	95.0
Август	85.3	97.0
Сентябрь	97.3	113.3
III квартал	93.7	x
Октябрь	95.3	103.4
Ноябрь	103.9	106.5
Декабрь	99.7	115.2
IV квартал	99.7	x
Год	99.4	x

ТОМСКАЯ ОБЛАСТЬ

	В % к	
	соответствующему периоду предыдущего года	предыдущему периоду
2023		
Январь	99.7	77.9
Февраль	93.3	90.8
Март	95.6	112.3
I квартал	96.1	х

¹⁾ Индекс промышленного производства исчисляется по видам деятельности: «Добыча полезных ископаемых», «Обрабатывающие производства», «Обеспечение электрической энергией, газом и паром; кондиционирование воздуха», «Водоснабжение; водоотведение, организация сбора и утилизации отходов, деятельность по ликвидации загрязнений» в соответствии с Официальной статистической методологией исчисления индекса промышленного производства (приказ Росстата от 16.01.2020г. № 7) на основе данных о динамике производства важнейших товаров-представителей в физическом измерении, оцененных в ценах базисного 2018 года. В качестве весов используется структура валовой добавленной стоимости по видам экономической деятельности 2018 базисного года.

Добыча полезных ископаемых

Индекс производства по виду деятельности «Добыча полезных ископаемых» в марте 2023 года по сравнению с соответствующим периодом 2022 года составил 96.4%, в январе-марте 2023 года – 94.3%.

Динамика производства по виду деятельности «Добыча полезных ископаемых»

	В % к	
	соответствующему периоду предыдущего года	предыдущему периоду
2022		
Январь	102.1	95.9
Февраль	109.8	88.2
Март	101.8	113.3
I квартал	104.2	х
Апрель	103.6	99.7
Май	104.1	102.1
Июнь	106.6	94.3
II квартал	104.7	х
I полугодие	104.4	х
Июль	92.7	91.2
Август	95.9	108.3
Сентябрь	95.6	101.1
III квартал	94.8	х
Октябрь	92.6	99.6
Ноябрь	96.8	100.0
Декабрь	94.5	103.4
IV квартал	94.6	х
Год	99.3	х
2023		
Январь	93.5	94.9
Февраль	93.0	87.7
Март	96.4	117.4
I квартал	94.3	х

ПРОИЗВОДСТВО ТОВАРОВ И УСЛУГ

Объем отгруженных товаров собственного производства, выполненных работ и услуг собственными силами по виду деятельности «Добыча полезных ископаемых»

	Март 2023		Январь-март 2023	
	млн. рублей	в % к марту 2022	млн. рублей	в % к январю-марту 2022
Добыча полезных ископаемых	13607.2	52.3	36781.8	50.6
в том числе:				
добыча нефти и природного газа	12042.7	49.8	32910.8	48.4
добыча металлических руд	... ¹⁾	... ¹⁾	... ¹⁾	... ¹⁾
добыча прочих полезных ископаемых	85.7	168.9	231.0	152.6
предоставление услуг в области добычи полезных ископаемых	... ¹⁾	81.1	... ¹⁾	77.9

¹⁾ Данные не публикуются в целях обеспечения конфиденциальности первичных статистических данных, полученных от организаций, в соответствии с Федеральным законом от 29.11.2007 №282-ФЗ (ст.4,п.5; ст.9,п.1).

Добыча отдельных видов полезных ископаемых¹⁾

	Март 2023	В % к		Январь - март 2023 в % к январю - марту 2022
		февралю 2023	марту 2022	
Добыча нефти и природного газа				
газ горючий природный (газ естественный), тыс. т	199.6	109.8	109.6	101.9
газ нефтяной попутный (газ горючий природный нефтяных месторождений), тыс. т	294.8	115.7	102.2	106.1
Добыча прочих полезных ископаемых				
пески природные, тыс. м ³	256.9	в 6.9 р.	111.1	103.7
гранулы, крошка и порошок; галька, гравий, тыс. м ³	29.6	104.1	72.6	85.0

¹⁾ Публикация информации о добыче нефти и производстве нефтяного сырья временно приостановлена по решению Правительства Российской Федерации.

Обрабатывающие производства

Индекс производства по виду деятельности "Обрабатывающие производства" в марте 2023 года по сравнению с соответствующим периодом 2022 года составил 96.5%, в январе-марте 2023 года – 97.6%.

Динамика по обрабатывающим производствам

	В % к	
	соответствующему периоду предыдущего года	предыдущему периоду
	2022	
Январь	97.6	63.4
Февраль	109.8	107.2
Март	103.3	108.3
I квартал	103.7	x

ТОМСКАЯ ОБЛАСТЬ

	В % к	
	соответствующему периоду предыдущего года	предыдущему периоду
Апрель	91.6	89.1
Май	100.0	110.1
Июнь	102.2	100.2
II квартал	98.0	х
I полугодие	100.7	х
Июль	103.8	97.2
Август	76.0	88.4
Сентябрь	99.4	121.5
III квартал	92.4	х
Октябрь	97.1	101.0
Ноябрь	110.4	109.2
Декабрь	102.1	122.3
IV квартал	103.3	х
Год	99.4	х
2023		
Январь	105.6	65.6
Февраль	91.8	93.2
Март	96.5	113.9
I квартал	97.6	х

Объем отгруженных товаров собственного производства,
выполненных работ и услуг собственными силами
по основным видам обрабатывающих производств

в действующих ценах

	Март 2023		Январь-март 2023	
	млн. рублей	в % к марту 2022	млн. рублей	в % к январю- марту 2022
Обрабатывающие производства	23427.3	97.3	65161.7	102.9
в том числе:				
производство пищевых продуктов	4070.3	95.4	11696.7	105.5
производство напитков	698.0	107.3	1807.6	117.3
производство табачных изделий	... ¹⁾	-	... ¹⁾	-
производство текстильных изделий	3.9	в 19.1 р.	11.1	в 6.8 р.
производство одежды	15.7	137.8	60.6	в 2.8 р.
производство кожи, изделий из кожи	83.3	176.0	182.7	132.0
обработка древесины и производство изделий из дерева и пробки, кроме мебели, производство изделий из соломки и материалов плетения	1624.3	67.0	4980.1	73.6
производство бумаги и бумажных изделий	11.0	128.7	35.6	137.3
деятельность полиграфическая и копирование носителей информации	614.7	92.4	1711.0	109.0
производство кокса и нефтепродуктов	5188.6	150.6	14258.8	136.2
производство химических веществ и химических продуктов	2427.8	89.0	7237.4	84.4

ПРОИЗВОДСТВО ТОВАРОВ И УСЛУГ

	Март 2023		Январь-март 2023	
	млн. рублей	в % к марту 2022	млн. рублей	в % к январю-марту 2022
производство лекарственных средств и материалов, применяемых в медицинских целях	302.4	135.6	714.0	161.8
производство резиновых и пластмассовых изделий	639.7	69.4	1861.3	78.3
производство прочей неметаллической минеральной продукции	532.4	72.4	1471.2	84.7
производство металлургическое	... ¹⁾	57.2	... ¹⁾	83.3
производство готовых металлических изделий, кроме машин и оборудования	271.0	92.9	842.5	115.4
производство компьютеров, электронных и оптических изделий	1610.9	191.3	3125.6	148.4
производство электрического оборудования	2945.1	76.5	8086.4	95.3
производство машин и оборудования, не включенных в другие группировки	529.5	124.7	1554.2	129.6
производство автотранспортных средств, прицепов и полуприцепов	... ¹⁾	-	... ¹⁾	-
производство прочих транспортных средств и оборудования	62.5	103.8	185.5	105.6
производство мебели	108.1	99.6	322.7	92.1
производство прочих готовых изделий	68.6	96.4	189.3	116.4
ремонт и монтаж машин и оборудования	869.2	88.3	2383.1	99.1

¹⁾ Данные не публикуются в целях обеспечения конфиденциальности первичных статистических данных, полученных от организаций, в соответствии с Федеральным законом от 29.11.2007 №282-ФЗ (ст.4,п.5; ст.9,п.1).

Производство отдельных видов продукции обрабатывающих производств

	Март 2023	В % к		Январь - март 2023 в % к январю-марту 2022
		февралю 2023	марту 2022	
Производство пищевых продуктов				
говядина, кроме субпродуктов, т	73.7	140.6	114.1	107.0
свинина, кроме субпродуктов, т	4016.8	103.3	84.4	89.5
мясо и субпродукты пищевые домашней птицы, т	6222.7	117.9	111.6	109.0
изделия колбасные, включая изделия колбасные для детского питания, т	1557.3	123.4	95.1	82.4
полуфабрикаты мясные, мясосодержащие, охлажденные, замороженные, т	3057.6	120.4	91.6	98.0
рыба переработанная и консервированная, т	459.5	104.5	106.8	100.2
пресервы рыбные, т	3.6	128.6	110.8	110.7
плодоовощные консервы, тыс. усл. банок	4500.2	130.5	103.9	85.8
джемы, фруктовые желе, пюре и пасты фруктовые или ореховые, тыс. усл. банок	1979.9	126.1	111.5	78.9

ТОМСКАЯ ОБЛАСТЬ

	Март 2023	В % к		Январь - март 2023 в % к январю- марту 2022
		февралю 2023	марту 2022	
масла растительные и их фракции нерафинированные, т	2475.5	97.1	120.0	139.0
молоко жидкое обработанное, включая молоко для детского питания, т	6004.0	105.1	139.0	144.8
масло сливочное, т	61.6	152.4	140.7	106.5
сыры, т	36.3	112.9	117.4	122.8
творог, т	343.1	110.7	99.6	103.4
продукты кисломолочные (кроме творога и продуктов из творога), т	1657.9	110.8	123.2	123.5
мука из зерновых культур, овощных и других растительных культур; смеси из них, т	10016.0	118.2	125.3	112.7
изделия хлебобулочные недлительного хранения, т	1393.0	100.5	92.7	95.1
кондитерские изделия, т	1113.4	124.7	106.8	91.6
изделия макаронные и аналогичные мучные изделия, т	279.3	123.4	90.7	95.8
добавки пищевые комплексные, т	29.0	136.2	65.6	103.9
корма готовые для сельскохозяйственных животных (кроме муки и гранул из люцерны), т	34929.2	111.0	102.1	103.4
Производство напитков				
пиво, кроме отходов пивоварения, тыс. дкл	1462.1	121.0	118.0	115.0
воды минеральные природные упакованные, воды питьевые упакованные, не содержащие сахара, подсластителей, ароматизаторов и других пищевых веществ, тыс. полулитров	12673.3	127.5	83.7	91.3
напитки безалкогольные прочие, тыс. дкл	399.5	в 2.7 р.	101.8	100.0
Производство текстильных изделий				
белье постельное, тыс. шт.	0.8	128.1	162.9	108.8
Производство одежды, тыс. шт.				
спецодежда	34.3	35.8	92.0	84.9
изделия трикотажные или вязаные	51.7	132.6	102.6	103.0
изделия бельевые трикотажные или вязаные	44.1	125.7	101.5	103.3
Производство обуви				
обувь, тыс. пар	182.1	115.6	96.4	101.8
Обработка древесины и производство изделий из дерева и пробки				
лесоматериалы, продольно распиленные или расколотые, разделенные на слои или лущеные, толщиной более 6 мм; деревянные железнодорожные или трамвайные шпалы, не пропитанные, тыс. м ³	72.4	115.3	83.0	87.2
в том числе:				
пиломатериалы хвойных пород	65.0	118.3	86.4	88.8
пиломатериалы лиственных пород	7.4	94.4	61.7	77.3
шпон для фанеры, м ³	4063.7	85.4	72.4	74.4

ПРОИЗВОДСТВО ТОВАРОВ И УСЛУГ

	Март 2023	В % к		Январь - март 2023 в % к январю- марту 2022
		февралю 2023	марту 2022	
Производство кокса и отдельных видов нефтепродуктов				
бензин прямогонный, тыс. т
бензин автомобильный, тыс. т
мазут топочный, тыс. т	26.6	112.5	140.1	175.4
топливо дизельное, тыс. т
Производство химических веществ и химических продуктов				
пластмассы в первичных формах, т	43917.3	110.0	102.2	101.8
средства для ухода за кожей, макияжа или защитные средства для кожи (включая солнцезащитные для загара), не включенные в другие группировки, тыс. шт.	223.3	178.0	182.3	174.2
Производство резиновых и пластмассовых изделий				
плиты, листы, пленка и полосы (ленты) полимерные, неармированные или не комбинированные с другими материалами, т	2805.3	129.4	107.6	162.1
бутыли, бутылки, флаконы и аналогичные изделия из пластмасс, тыс. шт.	5636.1	131.3	115.3	111.6
изделия упаковочные пластмассовые прочие, тыс. шт.	24392.1	88.8	132.1	144.1
блоки оконные пластмассовые, м ²	2676.9	182.3	68.7	80.1
Производство прочей неметаллической минеральной продукции, тыс. м³				
блоки и прочие изделия сборные строительные для зданий и сооружений из цемента, бетона, или искусственного камня	19.8	121.1	77.8	88.8
плиты, панели и настилы перекрытий и покрытий железобетонные
бетон готовый для заливки (товарный бетон)	5.0	168.2	115.4	95.8
Производство готовых металлических изделий, кроме машин и оборудования				
конструкции и детали конструкций из черных металлов, тыс. т	0.4	68.3	72.3	100.2
конструкции и детали конструкций из алюминия, т	400.8	129.9	в 2.2 р.	182.7
двери, окна и их рамы и пороги для дверей из металлов, т	59.1	90.8	63.7	161.1
Производство компьютеров, электронных и оптических изделий, тыс. руб.				
компьютеры и периферийное оборудование	28358.0	98.1	57.9	53.4
приборы для контроля прочих физических величин	135098.8	110.3	110.0	122.6
инструменты и приборы прочие для измерения, контроля и испытаний	329140.9	в 3.2 р.	в 2.3 р.	155.7

ТОМСКАЯ ОБЛАСТЬ

	Март 2023	В % к		Январь - март 2023 в % к январю- марту 2022
		февралю 2023	марту 2022	
Производство электрического оборудо- вания				
электродвигатели переменного тока много- фазные мощностью от 750 Вт до 75 кВт, шт.	360	94.2	103.4	164.0
кабели силовые для стационарной проклад- ки на напряжение до 1 кВ, км	5141.2	93.3	92.7	122.4
кабели силовые для нестационарной проклад- ки на напряжение до 1 кВ, км	2428.7	120.4	117.0	118.8
светильники и осветительные устройства, шт.	8534	138.4	135.0	96.8
машины электрические и аппаратура специа- лизированные, тыс. руб.	415325.4	142.8	87.0	105.6
Производство мебели, шт.				
столы письменные деревянные для офисов, административных помещений	88	89.8	28.4	42.9
мебель для сидения, преимущественно с де- ревянным каркасом	131	58.5	101.6	78.6
столы кухонные, для столовой и гостиной	5383	144.1	86.0	113.7
шкафы кухонные, для спальни, столовой и гос- тиной	25825	137.4	66.7	72.6
мебель деревянная для спальни	3604	125.8	76.2	96.2

¹⁾ Данные не публикуются в целях обеспечения конфиденциальности первичных статистических дан-
ных, полученных от организаций, в соответствии с Федеральным законом от 29.11.2007 №282-ФЗ
(ст.4,п.5; ст.9,п.1).

Обеспечение электрической энергией, газом и паром; кондиционирование воздуха

Индекс производства по виду деятельности «Обеспечение электрической энергией, газом и паром; кондиционирование воздуха» в марте 2023 года по сравне-
нию с соответствующим периодом 2022 года составил 95.0%, в январе-марте 2023
года – 99.6%.

Динамика производства по виду деятельности «Обеспечение электрической энергией, газом и паром; кондиционирование воздуха»

	В % к	
	соответствующему периоду предыдущего года	предыдущему периоду
2022		
Январь	91.7	102.8
Февраль	95.7	90.1
Март	105.0	101.8
I квартал	97.0	х
Апрель	100.3	82.2
Май	111.2	65.1
Июнь	105.0	60.2
II квартал	104.5	х

ПРОИЗВОДСТВО ТОВАРОВ И УСЛУГ

	В % к	
	соответствующему периоду предыдущего года	предыдущему периоду
I полугодие	99.5	х
Июль	110.6	102.4
Август	114.6	107.3
Сентябрь	90.3	142.4
III квартал	101.9	х
Октябрь	99.6	160.0
Ноябрь	107.7	124.1
Декабрь	115.5	122.3
IV квартал	108.3	х
Год	102.6	х
2023		
Январь	102.2	91.0
Февраль	101.2	89.2
Март	95.0	95.6
I квартал	99.6	х

Объем отгруженных товаров собственного производства, выполненных работ и услуг собственными силами по виду деятельности «Обеспечение электрической энергией, газом и паром; кондиционирование воздуха»

в действующих ценах

	Март 2023		Январь-март 2023	
	млн. рублей	в % к марту 2022	млн. рублей	в % к январю- марту 2022
Обеспечение электрической энергией, газом и паром; кондиционирование воздуха	4440.2	102.2	15202.1	111.8
в том числе:				
производство, передача и распределение электроэнергии	2132.1	106.0	6527.2	109.6
производство и распределение газообразного топлива	112.2	104.9	369.0	115.1
производство, передача и распределение пара и горячей воды; кондиционирование воздуха	2195.8	98.6	8305.9	113.4

Производство электро- и теплотенергии

	Март 2023	В % к		Январь- март 2023 в % к январю- марту 2022
		февралю 2023	марту 2022	
Электроэнергия, млн. кВт. Ч	453.1	98.2	96.1	102.7
Пар и горячая вода, тыс. Гкал	1182.7	91.3	93.0	96.6
из нее энергия тепловая отпущенная котельными	405.7	98.7	98.3	92.0

ТОМСКАЯ ОБЛАСТЬ

Водоснабжение; водоотведение, организация сбора и утилизации отходов, деятельность по ликвидации загрязнений

Индекс производства по виду деятельности "Водоснабжение; водоотведение, организация сбора и утилизации отходов, деятельность по ликвидации загрязнений" в марте 2023 года по сравнению с соответствующим периодом 2022 года составил 65.9%, в январе-марте 2023 года – 81.3%.

Динамика производства по виду деятельности «Водоснабжение; водоотведение, организация сбора и утилизации отходов, деятельность по ликвидации загрязнений»

	В % к	
	соответствующему периоду предыдущего года	предыдущему периоду
2022		
Январь	107.3	67.5
Февраль	100.1	98.8
Март	107.0	103.0
I квартал	104.7	х
Апрель	110.0	108.2
Май	100.2	96.7
Июнь	80.7	95.9
II квартал	95.7	х
I полугодие	99.7	х
Июль	92.2	101.7
Август	87.3	88.5
Сентябрь	95.5	118.0
III квартал	91.7	х
Октябрь	85.9	94.8
Ноябрь	72.7	91.2
Декабрь	66.2	104.5
IV квартал	74.6	х
Год	90.3	х
2023		
Январь	84.0	85.6
Февраль	91.8	102.2
Март	65.9	75.9
I квартал	81.3	х

ПРОИЗВОДСТВО ТОВАРОВ И УСЛУГ

Объем отгруженных товаров собственного производства, выполненных работ и услуг собственными силами по виду деятельности «Водоснабжение; водоотведение, организация сбора и утилизации отходов, деятельность по ликвидации загрязнений»

в действующих ценах

	Март 2023		Январь-март 2023	
	млн. рублей	в % к марту 2022	млн. рублей	в % к январю - марту 2022
Водоснабжение; водоотведение, организация сбора и утилизации отходов, деятельность по ликвидации загрязнений	580.8	75.4	2126.2	93.3
в том числе:				
забор, очистка и распределение воды	218.6	109.5	666.0	108.5
сбор и обработка сточных вод	178.4	104.7	538.2	106.3
сбор, обработка и утилизация отходов; обработка вторичного сырья	172.7	44.3	885.1	78.0
предоставление услуг в области ликвидации последствий загрязнений и прочих услуг, связанных с удалением отходов	11.1	112.3	37.0	148.7

Сельское и лесное хозяйство

Сельское хозяйство

Производство продукции сельского хозяйства. Объем производства сельскохозяйственной продукции в хозяйствах всех категорий (сельскохозяйственные организации, крестьянские (фермерские) хозяйства и индивидуальные предприниматели, хозяйства населения) в январе-марте 2023 года в действующих ценах, по предварительной оценке, составил 7878.2 млн. руб., или 102.0% в сопоставимой оценке к соответствующему периоду 2022 года.

Динамика объема продукции сельского хозяйства

	В % к соответствующему периоду предыдущего года
2022	
Январь – март	100.6
Январь – июнь	104.0
Январь – сентябрь	118.6
Январь – декабрь	102.5 ¹⁾
2023	
Январь – март	102.0

¹⁾ Предварительные данные.

Животноводство. На 1 апреля 2023 года поголовье крупного рогатого скота в хозяйствах всех категорий составило, по расчетным данным, 74.8 тыс. голов (на 1.7% меньше, чем по состоянию на 1 апреля 2022 года), в том числе поголовье коров – 31.3 тыс. голов (на 0.6% меньше). Поголовье свиней сократилось на 1.1% и составило 267.3 тыс. голов, поголовье овец и коз уменьшилось на 9.8% до 18.2 тыс. голов.

ТОМСКАЯ ОБЛАСТЬ

Поголовье скота и птицы в хозяйствах всех категорий

	На 1.04.2023, тыс. голов	1.04.2023 в % к 1.04.2022	Справочно 1.04.2022 в % к 1.04.2021
Крупный рогатый скот	74.8	98.3	98.2
в том числе коровы	31.3	99.4	96.3
Свиньи	267.3	98.9	103.3
Овцы и козы	18.2	90.2	89.8
Птица	4363.6	99.5	97.9

В структуре поголовья скота на хозяйства населения приходилось 37.8% поголовья крупного рогатого скота, 6.7% – поголовья свиней, 79.7% – поголовья овец и коз (на начало апреля 2022 года – соответственно 40.0%, 8.2%, 80.2%).

В сельскохозяйственных организациях на 1 апреля 2023 года по сравнению с соответствующей датой 2022 года поголовье крупного рогатого скота увеличилось на 1.0%, поголовье коров уменьшилось на 0.8%, поголовье птицы - на 0.7%, поголовье свиней увеличилось на 0.7%.

Производство основных видов продукции животноводства по категориям хозяйств

	Январь-март 2023, тыс. тонн	Январь-март 2023 в % к январю-марту 2022	Удельный вес в общем объеме, %	
			январь-март 2023	январь-март 2022
Скот и птица на убой (в живом весе) – всего	39.8	102.3	100.0	100.0
Сельхозорганизации	37.2	103.0	93.5	92.8
Личные подсобные хозяйства населения	2.3	92.0	5.8	6.4
Фермерские хозяйства	0.3	100.0	0.8	0.8
Молоко – всего	33.3	103.7	100.0	100.0
Сельхозорганизации	24.1	106.6	72.4	70.4
Личные подсобные хозяйства населения	7.1	95.9	21.3	23.1
Фермерские хозяйства	2.1	100.0	6.3	6.5
Яйца – всего, млн. штук	30.7	97.5	100.0	100.0
Сельхозорганизации	... ¹⁾	95.4	... ¹⁾	... ¹⁾
Личные подсобные хозяйства населения	2.9	100.0	9.4	9.2
Фермерские хозяйства	... ²⁾	в 2.0 р.	... ²⁾	... ²⁾

¹⁾ Данные не публикуются в целях обеспечения конфиденциальности первичных статистических данных, полученных от организаций, в соответствии с Федеральным законом от 29.11.07 № 282-ФЗ (ст.4, п.5; ст.9, п.1).

²⁾ Данные не публикуются в целях обеспечения конфиденциальности в соответствии со ст. 5 Закона РФ «О Государственной тайне» от 21.07.1993 № 5485-1.

Объем производства основных продуктов животноводства в хозяйствах всех категорий в январе-марте

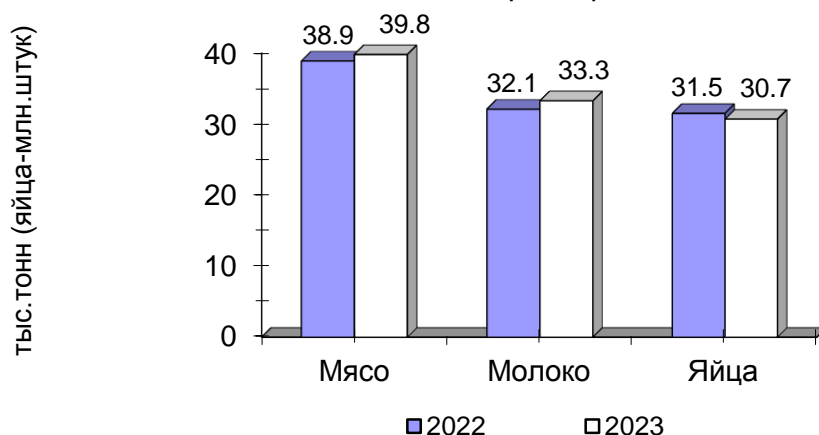

На долю хозяйств населения приходилось 5.8% производства мяса, 21.3% - молока, 9.4% - яиц.

В сельскохозяйственных организациях в январе-марте 2023 года производство мяса скота и птицы на убой (в живом весе) увеличилось на 3.0% (в январе-марте 2022 к январю-марту 2021 года увеличилось на 5.6%). Производство молока увеличилось на 6.6% (в январе-марте 2022 года по сравнению с тем же периодом 2021 года сократилось на 0.9%). Производство яиц уменьшилось на 4.6% (в январе-марте 2022 года к январю-марту 2021 года увеличилось на 20.6%).

Надой молока на 1 корову в сельскохозяйственных организациях, не относящихся к субъектам малого предпринимательства, в январе-марте 2023 года составил 1925 килограмм, что выше прошлогоднего уровня на 2.4% (на 45 кг).

Производство основных видов скота и птицы на убой (в живом весе) сельскохозяйственными организациями

	Март 2023			Январь-март 2023 в % к январю-марту 2022	Справочно январь-март 2022 в % к январю-марту 2021
	тыс. тонн	в % к марту 2022	доля производства отдельных видов скота и птицы в общем объеме производства скота и птицы на убой, %		
Скот и птица на убой (в живом весе)	12.9	102.4	100.0	103.0	105.6
из него:					
крупный рогатый скот	0.3	75.0	2.3	72.7	137.5
свиньи	5.2	96.3	40.3	102.0	106.4
птица	... ¹⁾	108.8	... ¹⁾	106.0	104.2

¹⁾ Данные не публикуются в целях обеспечения конфиденциальности первичных статистических данных, полученных от организаций, в соответствии с Федеральным законом от 29.11.07 № 282-ФЗ (ст.4, п.5; ст.9, п.1).

К началу апреля 2023 года обеспеченность скота кормами в расчете на 1 условную голову скота в сельскохозяйственных организациях, не относящихся к субъектам малого предпринимательства, была ниже на 12.6%, чем на соответствующую дату предыдущего года.

ТОМСКАЯ ОБЛАСТЬ

Наличие кормов в сельскохозяйственных организациях, не относящихся к субъектам малого предпринимательства на 1 апреля

	2023	Справочно	
		2022	2021
Наличие кормов, тонн корм. единиц	48212.2	53946.0	47663.3
в том числе концентрированных	23438.0	19686.9	17676.3
в расчете на 1 условную голову, ц корм. единиц	2.7	3.1	2.8

Реализация продукции. Сельскохозяйственные организации, не относящиеся к субъектам малого предпринимательства, в январе-марте 2023 года по сравнению с соответствующим периодом предыдущего года, увеличили объемы реализации продукции животноводства, за исключением яиц. При этом по реализации продукции растениеводства наблюдалось сокращение всех основных видов, за исключением семян и плодов масличных и овощей.

Объем реализации основных сельскохозяйственных продуктов сельскохозяйственными организациями, не относящимися к субъектам малого предпринимательства, в январе - марте 2023 года

	Тыс. тонн	В % к январю-марту 2022	Справочно январь-март 2022 в % к январю-марту 2021
Зерновые и зернобобовые культуры	17.4	74.3	98.9
Семена и плоды масличных	9.9	в 2.6 р	55.5
Картофель	... ¹⁾	76.9	59.1
Овощи	... ¹⁾	156.7	67.2
Скот и птица (в живом весе)	36.7	103.6	108.5
Молоко	20.1	110.8	106.1
Яйца, млн. штук	... ¹⁾	97.6	119.0

¹⁾ Данные не публикуются в целях обеспечения конфиденциальности первичных статистических данных, полученных от организаций, в соответствии с Федеральным законом от 29.11.07 № 282-ФЗ (ст.4, п.5; ст.9, п.1).

Лесозаготовки

Производство отдельных видов продукции по виду деятельности «Лесозаготовки»

	Март 2023, тыс. плотных м ³	В % к		Январь-март 2023 в % к январю-марту 2022
		февралю 2023	марту 2022	
Лесоматериалы необработанные	474.3	110.7	105.4	99.7
Лесоматериалы хвойных пород	160.1	103.3	124.9	147.4
Лесоматериалы лиственных пород, за исключением тропических пород	293.9	111.2	98.7	79.1
Древесина топливная	20.4	в 2.2 р.	84.4	101.2

ПРОИЗВОДСТВО ТОВАРОВ И УСЛУГ

Строительство

Строительная деятельность. В январе-марте 2023 года объем работ, выполненных по виду деятельности «Строительство», составил 13 882.1 млн. рублей, или 119.6% к соответствующему периоду предыдущего года.

Динамика объема работ, выполненных по виду деятельности «Строительство»

	Млн. рублей	В % к	
		соответствующему периоду предыдущего года	к предыдущему периоду
		2022¹⁾	
Январь	2424.2	88.5	15.0
Февраль	3603.3	83.8	148.3
Март	4464.0	93.8	112.8
I квартал	10491.5	88.7	х
Апрель	5116.4	80.7	113.9
Май	4710.1	95.4	91.7
Июнь	4236.2	56.7	89.6
II квартал	14062.7	75.1	125.6
I полугодие	24554.2	80.6	х
Июль	6730.1	109.2	158.8
Август	6763.2	104.6	100.3
Сентябрь	7628.9	99.4	112.9
III квартал	21122.2	104.0	149.2
9 месяцев	45676.4	89.7	х
Октябрь	5590.5	67.8	72.9
Ноябрь	8738.6	109.4	155.8
Декабрь	9410.5	51.6	107.3
IV квартал	23739.6	68.9	111.4
Год	69416.0	81.5	х
		2023²⁾	
Январь	4128.5	148.8	43.4
Февраль	4581.1	111.0	110.6
Март	5172.5	109.7	111.5
I квартал	13882.1	119.6	х

¹⁾ Данные за 2022 годы уточнены в соответствии с Регламентом оценки корректировок и публикации данных статистического наблюдения за строительством и инвестициями в основной капитал, утвержденным приказом Росстата от 26.09.2016 г. №544.

²⁾ Данные по месяцам являются предварительными (первая оценка) и будут скорректированы согласно Регламенту оценки корректировок и публикации данных статистического наблюдения за строительством и инвестициями в основной капитал, утвержденному приказом Росстата от 26.09.2016 г. №544 при формировании итогов за 2023 год.

ТОМСКАЯ ОБЛАСТЬ

Динамика общего объема заключенных договоров строительного подряда и прочих заказов (контрактов) (по организациям, не относящимся к субъектам малого предпринимательства, средняя численность работников которых превышает 15 человек; на конец месяца)

	Объем заключенных договоров строительного подряда и прочих заказов (контрактов), млн. рублей	Обеспеченность строительных организаций договорами и прочими заказами (контрактами), месяцев
2022		
Январь	1863.8	2.7
Февраль	2083.2	2.0
Март	1852.2	1.4
Апрель	1301.5	0.9
Май	1165.3	0.9
Июнь	966.0	0.8
Июль	948.3	0.5
Август	741.4	0.4
Сентябрь	619.4	0.3
Октябрь	609.6	0.4
Ноябрь	605.3	0.2
Декабрь	404.1	0.2
2023		
Январь	1204.1	1.0
Февраль	1040.3	0.8
Март	983.4	0.7

Динамика ввода в действие жилых домов

	Введено, общей площади жилых помещений, м ²		В % к соответствующему периоду предыдущего года	
	всего	в том числе населением за счет собственных и заемных средств	всего	в том числе населением за счет собственных и заемных средств
2022				
январь	12100	12100	101.8	101.8
февраль	36517	36517	183.4	183.4
март	22873	22873	59.9	83.1
I квартал	71490	71490	102.1	120.5
апрель	49931	21531	105.9	87.8
май	24287	24287	129.2	129.2
июнь	29321	21450	133.2	97.9
II квартал	103539	67268	117.7	103.1
I полугодие	175029	138758	110.8	111.4
июль	39437	26527	141.4	115.7
август	38445	27200	93.1	100.8
сентябрь	24867	24867	70.9	98.5
III квартал	102749	78594	98.6	104.5
9 месяцев	277778	217352	106.0	108.8
октябрь	27435	27435	49.7	80.4

ПРОИЗВОДСТВО ТОВАРОВ И УСЛУГ

	Введено, общей площади жилых помещений, м ²		В % к соответствующему периоду предыдущего года	
	всего	в том числе населением за счет собственных и заемных средств	всего	в том числе населением за счет собственных и заемных средств
ноябрь	17232	8997	35.4	30.8
декабрь	41704	1300	37.7	3.6
IV квартал	86371	37732	40.3	37.8
год	364149	255084	76.4	85.1
2023				
январь	58509	29372	в 4.8 р.	в 2.4 р.
февраль	25537	20183	69.9	55.3
март	84572	19542	в 3.7 р.	85.4
I квартал	168618	69097	в 2.4 р.	96.7

Ввод в действие жилых домов по муниципальным образованиям на 1000 человек населения за январь-март 2023 года

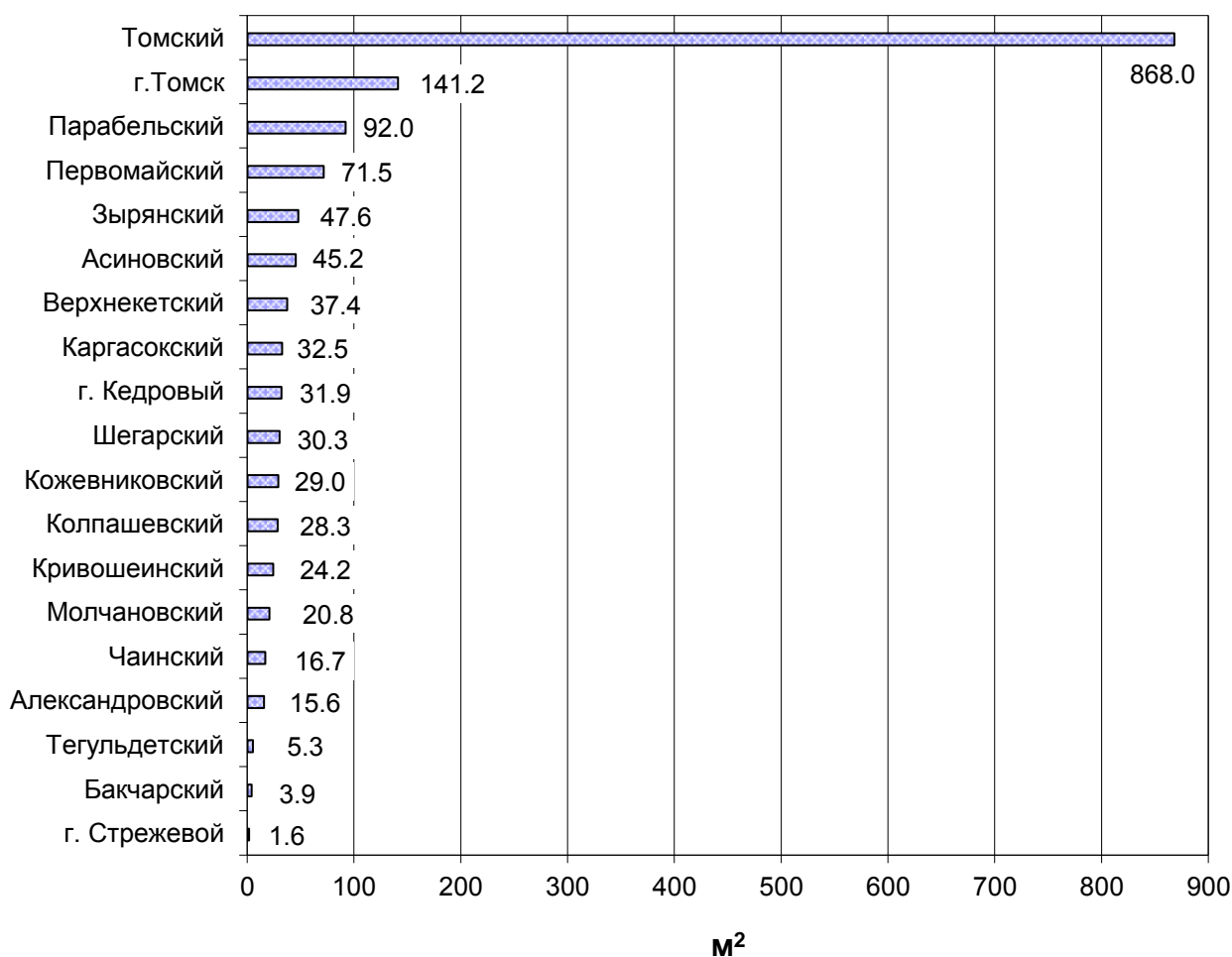

ТОМСКАЯ ОБЛАСТЬ

Строительство жилых домов по муниципальным образованиям
за январь-март 2023 года

	<i>Введено м² общей площади жилых помещений</i>	<i>В % к соответствующему периоду предыдущего года</i>
Всего по области	168 618	в 2.4 р.
в том числе по муниципальным образованиям:		
Александровский	117	12.9
Асиновский	1 520	94.1
Бакчарский	44	32.4
Верхнекетский	549	44.9
Зырянский	531	в 2.4 р.
Каргасокский	571	67.4
Кожевниковский	590	29.8
Колпашевский	930	42.7
Кривошеинский	293	70.1
Молчановский	254	73.0
Парабельский	1 054	81.8
Первомайский	1 204	106.8
Тегульдетский	34	5.9
Томский	77 099	в 2.2 р.
Чаинский	195	в 2.3 р.
Шегарский	604	29.8
г. Кедровый	84	35.0
г. Стрежевой	61	21.7
г. Томск	81 269	в 4.2 р.

Транспорт

Динамика перевозки грузов и грузооборота автомобильного транспорта предприятиями всех видов экономической деятельности с учетом малых предприятий и индивидуальных предпринимателей

	<i>Перевезено грузов</i>		<i>Грузооборот</i>	
	<i>тыс. тонн</i>	<i>в % к соответствующему периоду предыдущего года</i>	<i>млн. т-км</i>	<i>в % к соответствующему периоду предыдущего года</i>
2022				
1 квартал	3725.1	99.0	533.1	98.0
1 полугодие	6903.6	90.8	1015.2	98.9
9 месяцев	10456.1	85.2	1540.5	100.3
Январь-декабрь	14375.2	82.7	2204.2	100.0

ПРОИЗВОДСТВО ТОВАРОВ И УСЛУГ

	Перевезено грузов		Грузооборот	
	тыс. тонн	в % к соответствующему периоду предыдущего года	млн. т-км	в % к соответствующему периоду предыдущего года
2023				
Январь	1270.9	99.0	213.8	98.3
Февраль	1232.8	91.7	216.6	99.6
Март	1196.3	97.0	210.3	94.7
1 квартал	3700.0	91.6	640.7	93.6

Объем перевозок грузов крупными и средними организациями автотранспорта в январе - марте 2023 года составил 473.7 тыс. тонн, грузооборот – 58.1 млн. т-км. На долю владельцев грузовых автомобилей приходится 64.8% общего объема перевезенных грузов.

Объем перевозок грузов автотранспортом предприятий всех видов экономической деятельности с учетом малых предприятий и индивидуальных предпринимателей за январь - март 2023 года составил 3700.0 тыс. тонн или 91.6 % к соответствующему периоду предыдущего года, грузооборот 640.7 млн. т-км или 93.6% к соответствующему периоду предыдущего года. Из 3700.0 тыс. тонн грузов, перевезенных автотранспортом предприятий всех видов экономической деятельности, 1409.8 тыс. тонн (38.1%) перевезено автотранспортом крупных и средних предприятий всех видов экономической деятельности, 498.3 тыс. тонн (13.5%) – малыми автотранспортными предприятиями, 1791.9 тыс. тонн (48.4%) – индивидуальными предпринимателями.

Динамика перевозки пассажиров и пассажирооборот автобусов по маршрутам регулярных перевозок

	Перевезено пассажиров			Пассажирооборот		
	тыс. человек	в % к		млн. пасс.-км	в % к	
		соответствующему периоду предыдущего года	предыдущему периоду		соответствующему периоду предыдущего года	предыдущему периоду
2022						
Январь	3038.6	111.5	82.0	67.7	106.8	93.1
Февраль	3271.3	122.5	107.7	63.8	103.6	94.2
Март	3329.2	103.8	101.8	70.5	97.6	110.5
1 квартал	9639.1	112.0	х	202.0	102.4	х
Апрель	3796.4	110.1	114.0	71.7	100.0	101.7
Май	3794.4	106.3	99.9	75.1	99.0	104.7

ТОМСКАЯ ОБЛАСТЬ

	Перевезено пассажиров			Пассажирооборот		
	тыс. человек	в % к		млн. пасс.-км	в % к	
		соответствующему периоду предыдущего года	предыдущему периоду		соответствующему периоду предыдущего года	предыдущему периоду
Июнь	3681.8	110.8	97.0	76.2	100.7	101.5
1 полугодие	20911.7	110.4	х	425.0	101.1	х
Июль	3468.9	108.2	94.2	80.0	101.9	105.0
Август	3740.8	110.7	107.8	78.7	95.3	98.4
Сентябрь	4057.0	111.8	108.5	74.7	95.9	94.9
9 месяцев	32178.4	110.4	х	658.4	99.8	х
Октябрь	4295.8	122.5	105.9	75.7	98.3	101.4
Ноябрь	4035.4	114.2	93.9	73.8	100.7	97.4
Декабрь	4135.4	119.5	104.6	74.5	102.6	101.9
Январь-декабрь	44645.0	112.6	х	882.4	100.0	х
2023						
Январь	3781.5	124.5	91.4	74.6	110.1	100.2
Февраль	3827.0	117.0	101.2	73.1	114.6	98.0
Март	4455.1	133.8	116.4	81.2	115.2	111.1
1 квартал	12063.5	125.2	х	228.9	113.3	х

Из 12063.5 тыс. пассажиров, перевезенных автомобильным транспортом всех видов деятельности, 538.9 тыс. человек (4.5%) перевезено крупными, средними и малыми автотранспортными предприятиями и 11524.6 тыс. человек (95.5%) – автобусами юридических лиц (включая микропредприятия и индивидуальных предпринимателей), с которыми органами местного самоуправления заключены контракты на осуществление регулярных перевозок.

Сведения о дорожно-транспортных происшествиях в январе - марте 2023 года.

В январе - марте 2023 года по данным УГИБДД УМВД России по Томской области произошло 85 дорожно-транспортных происшествий (95.5% к уровню января - марта 2022 года), в которых погибло 12 человек (109.1%), ранено 102 человека (91.1%).

РЫНКИ ТОВАРОВ И УСЛУГ

Розничная торговля

Оборот розничной торговли в марте 2023 года составил 21858.1 млн. рублей, что в сопоставимых ценах составляет 96.7% к соответствующему периоду предыдущего года, в январе-марте 2023 года – 60670.8 млн. рублей, или 96.2%.

Динамика оборота розничной торговли

	Млн. рублей	В % к	
		соответствующему периоду предыдущего года	предыдущему периоду
2022¹⁾			
Январь	18221.7	110.3	76.0
Февраль	18500.9	111.9	100.7
Март	22420.4	115.6	110.7
I квартал	59143.0	112.7	х
Апрель	18643.5	95.9	81.3
Май	19202.0	97.0	103.6
Июнь	18951.3	96.4	99.4
II квартал	56796.8	96.4	х
I полугодие	115939.8	104.3	х
Июль	19095.3	96.6	101.6
Август	19316.3	95.7	101.7
Сентябрь	18849.3	89.4	97.6
III квартал	57260.9	93.8	х
9 месяцев	173200.7	100.6	х
Октябрь	19262.0	88.8	101.7
Ноябрь	19054.3	89.6	99.2
Декабрь	24319.6	92.3	127.8
IV квартал	62635.9	90.3	х
год	235836.6	97.6	х
2023			
Январь ²⁾	19409.7	96.4	79.4
Февраль ²⁾	19403.0	95.5	99.7
Март	21858.1	96.7	112.1
I квартал	60670.8	96.2	х

¹⁾ Данные уточнены по итогам годовых обследований хозяйствующих субъектов.

²⁾ Данные изменены за счет уточнения респондентами ранее предоставленной оперативной информации.

В марте 2023 года оборот розничной торговли на 96.4% формировался **торгующими организациями и индивидуальными предпринимателями**, осуществляющими деятельность вне рынка, доля продажи товаров на **розничных рынках и ярмарках** составила 3.6% (в марте 2022 года – 96.4% и 3.6% соответственно).

ТОМСКАЯ ОБЛАСТЬ

Оборот розничной торговли торговых организаций и продажа товаров на розничных рынках и ярмарках

	Март 2023		Январь-март 2023		Справочно январь – март 2022 в % к январю – марту 2021
	млн. рублей	в % к марту 2022	млн. рублей	в % к январю- марту 2022	
Всего	21858.1	96.7	60670.8	96.2	112.7
в том числе:					
оборот розничной торговли торговых организаций и индивидуальных предпринимателей, реализующих товары вне рынка	21065.9	96.6	58428.7	96.1	112.6
продажа товаров на розничных рынках и ярмарках	792.2	98.2	2242.1	99.4	115.0

Формирование оборота розничной торговли в марте 2023 года

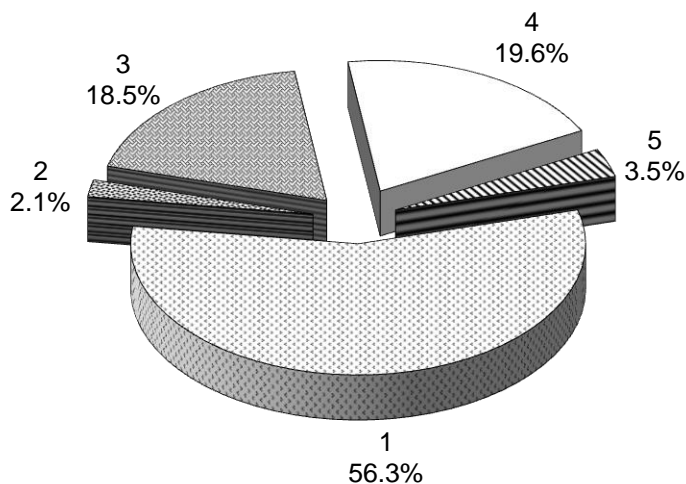

- 1 – крупные организации (включая организации, не являющиеся субъектами малого предпринимательства, средняя численность которых не превышает 15 человек)
- 2- субъекты среднего предпринимательства
- 3 - малые предприятия (включая микропредприятия)
- 4 - индивидуальные предприниматели, реализующие товары вне рынка
- 5 - продажа товаров физическими лицами на розничных рынках и ярмарках

В марте 2023 года в структуре оборота розничной торговли удельный вес **пищевых продуктов, включая напитки, и табачных изделий** составил 49.0%, **непродовольственных товаров** – 51.0% (марте 2022 года – 48.0% и 52.0% соответственно).

РЫНКИ ТОВАРОВ И УСЛУГ

Динамика оборота розничной торговли пищевыми продуктами, включая напитки, и табачными изделиями, непродовольственными товарами

	Пищевые продукты, включая напитки, и табачные изделия			Непродовольственные товары		
	млн. рублей	в % к		млн. рублей	в % к	
		соответствующему периоду предыдущего года	предыдущему периоду		соответствующему периоду предыдущего года	предыдущему периоду
2022¹⁾						
Январь	8814.9	110.8	75.5	9406.8	109.9	76.5
Февраль	8945.6	111.1	100.6	9555.3	112.6	100.7
Март	10757.1	116.8	113.3	11663.3	114.6	108.3
I квартал	28517.6	113.0	х	30625.4	112.4	х
Апрель	9083.3	95.8	81.3	9560.2	95.9	81.4
Май	9259.8	97.5	102.6	9942.2	96.6	104.6
Июнь	9131.8	96.7	99.1	9819.5	96.1	99.6
II квартал	27474.9	96.6	х	29321.9	96.2	х
I полугодие	55992.5	104.5	х	59947.3	104.1	х
Июль	9148.6	97.1	101.4	9946.7	96.1	101.7
Август	9256.5	96.4	102.2	10059.8	95.1	101.3
Сентябрь	9081.9	90.4	98.4	9767.4	88.4	96.9
III квартал	27487.0	94.5	х	29773.9	93.1	х
9 месяцев	83479.5	101.0	х	89721.2	100.2	х
Октябрь	9367.7	89.9	102.5	9894.3	87.8	101.0
Ноябрь	9278.6	91.1	99.4	9775.7	88.2	98.9
Декабрь	11786.2	93.7	126.8	12533.4	90.9	128.7
IV квартал	30432.5	91.6	х	32203.4	89.0	х
год	113912.0	98.2	х	121924.6	97.0	х
2023						
Январь ²⁾	9357.2	97.7	78.8	10052.5	95.1	80.1
Февраль ²⁾	9438.5	97.0	99.8	9964.5	94.0	99.6
Март	10706.6	96.3	112.5	11151.5	97.0	111.8
I квартал	29502.3	96.9	х	31168.5	95.5	х

¹⁾ Данные уточнены по итогам годовых обследований хозяйствующих субъектов.

²⁾ Данные изменены за счет уточнения респондентами ранее предоставленной оперативной информации.

Изменение товарных запасов в организациях розничной торговли

на конец месяца

	Товарные запасы млн. рублей	Обеспеченность запасами, дней торговли
2022		
Январь	12007.4	35
Февраль	12578.3	34
Март	13311.2	29
Апрель	12260.6	31
Май	12219.5	31
Июнь	12972.6	33
Июль	12119.2	31

ТОМСКАЯ ОБЛАСТЬ

	Товарные запасы млн. рублей	Обеспеченность запасами, дней торговли
Август	11999.5	31
Сентябрь	11860.7	30
Октябрь	12082.0	30
Ноябрь	13198.3	33
Декабрь	12757.2	28
2023		
Январь	12288.3	35
Февраль	12846.5	33
Март	13362.9	32

Рестораны, кафе и бары

Оборот общественного питания¹⁾ в марте 2023 года составил 873.9 млн. рублей, или 108.3% (в сопоставимых ценах) к соответствующему периоду предыдущего года, в январе-марте 2023 года - 2395.3 млн. рублей или 103.4%.

Динамика оборота общественного питания

	Млн. рублей	В % к	
		соответствующему периоду предыдущего года	к предыдущему периоду
2022¹⁾			
Январь	704.6	114.6	80.9
Февраль	695.5	111.6	98.5
Март	782.4	114.2	107.7
I квартал	2182.5	113.5	х
Апрель	820.1	115.0	102.5
Май	837.5	113.3	100.2
Июнь	833.9	112.0	99.4
II квартал	2491.5	113.4	х
I полугодие	4674.0	113.6	х
Июль	836.9	113.5	101.2
Август	791.2	104.2	94.9
Сентябрь	814.3	103.5	102.8
III квартал	2442.4	106.9	х
9 месяцев	7116.4	111.2	х
Октябрь	821.3	100.2	100.4
Ноябрь	805.8	103.0	98.3
Декабрь	881.8	94.2	110.3
IV квартал	2508.9	98.8	х
год	9625.3	107.6	х
2023			
Январь ²⁾	763.0	100.5	86.3
Февраль ²⁾	758.4	101.4	99.4
Март	873.9	108.3	115.0
I квартал	2395.3	103.4	х

¹⁾ Данные уточнены по итогам годовых обследований хозяйствующих субъектов.

²⁾ Данные изменены за счет уточнения респондентами ранее предоставленной оперативной информации.

¹⁾ Оборот ресторанов, баров, кафе, столовых при предприятиях и учреждениях, а также организаций, осуществляющих поставку продукции общественного питания.

Рынок платных услуг населению

В марте 2023 года, по предварительным данным, населению было оказано платных услуг на 6213.9 млн. рублей.

Динамика объема платных услуг населению

	В сопоставимых ценах в % к	
	предыдущему периоду	соответствующему периоду предыдущего года
2022		
январь	92.0	123.7
февраль	98.2	103.9
март	102.8	99.1
I квартал	x	107.8
апрель	93.4	92.0
май	99.1	101.2
июнь	104.4	108.9
II квартал	x	100.6
I полугодие	x	104.1
июль	86.9	107.5
август	104.7	106.3
сентябрь	100.7	102.6
III квартал	x	105.3
9 месяцев	x	104.5
октябрь	109.5	110.7
ноябрь	100.1	105.3
декабрь	104.9	99.9
IV квартал	x	102.9
год	x	104.6
2023		
январь	95.8	96.6
февраль ¹⁾	105.8	107.2
март	105.4	109.9
I квартал	x	104.5

¹⁾ Данные изменены за счет уточнения респондентами ранее представленных данных.

В марте 2023 года в структуре платных услуг населению преобладали коммунальные, телекоммуникационные, медицинские услуги. На их долю в целом приходилось 61.0% в общем объеме платных услуг населению.

ТОМСКАЯ ОБЛАСТЬ

Объем платных услуг населению по видам услуг

	Март 2023			Январь-март 2023 в % к январю-марту 2022	
	млн рублей	в % к			
		февралю 2023	марту 2022		итогу
Платные услуги	6213.9	105.4	109.9	100.0	104.5
в том числе:					
бытовые	493.6	98.0	82.6	7.9	89.1
транспортные	354.7	109.3	97.2	5.7	в 1.2 р.
почтовой связи, курьерские услуги	37.7	108.7	137.2	0.6	в 1.2 р.
телекоммуникационные	782.9	100.9	95.4	12.6	96.8
жилищные	527.8	103.1	114.0	8.5	112.7
коммунальные	1975.9	101.6	102.1	31.8	102.8
учреждений культуры	113.4	120.5	171.2	1.8	в 1.8 р.
услуги туристических агентств, туроператоров и прочие услуги по бронированию и сопутствующие им услуги	52.7	91.2	140.2	0.8	в 2 р.
услуги гостиниц и аналогичных услуги по предоставлению временного жилья	100.1	135.5	284.6	1.6	в 2.3 р.
физической культуры и спорта	51.6	114.0	119.1	0.8	113.9
медицинские	1031.5	133.4	171.5	16.6	103.1
услуги специализированных коллективных средств размещения	33.3	114.8	110.3	0.5	в 1.2 р.
ветеринарные	19.5	113.3	86.2	0.3	89.5
юридические	27.5	97.8	48.8	0.4	49.7
системы образования	364.8	78.7	99.5	5.9	101.6
услуги, предоставляемые гражданам пожилого возраста и инвалидам	31.9	100.8	105.7	0.5	77.5
прочие платные услуги	214.9	117.0	134.7	3.5	в 1.4 р.

В структуре объема бытовых услуг лидировали три вида услуг: техническое обслуживание и ремонт транспортных средств, машин и оборудования, ремонт и строительство жилья и других построек, ремонт и техническое обслуживание бытовой радиоэлектронной аппаратуры, бытовых машин и приборов, ремонт и изготовление металлоизделий, занимая суммарно 65.8% в общем объеме бытовых услуг.

Объем бытовых услуг населению по видам услуг

	Март 2023			Январь-март 2023 в % к январю-марту 2022	
	млн рублей	в % к			
		февралю 2023	марту 2022		итогу
Бытовые услуги	493.6	98.0	82.6	100.0	89.1
в том числе:					
ремонт, окраска и пошив обуви	5.8	100.3	107.6	1.2	107.3
ремонт и пошив швейных, меховых и кожаных изделий, головных уборов и изделий текстильной галантереи, ремонт, пошив и вязание трикотажных изделий	8.0	47.1	158.7	1.6	в 2.7 р.
ремонт и техническое обслуживание бытовой радиоэлектронной аппаратуры, бытовых машин и приборов, ремонт и изготовление металлоизделий	52.0	113.2	157.3	10.5	в 1.3 р
техобслуживание и ремонт транспортных средств, машин и оборудования	126.7	112.7	69.5	25.7	72.4
изготовление и ремонт мебели	27.9	81.2	69.7	5.6	81.4
химическая чистка и крашение, услуги прачечных	17.1	152.5	148.2	3.5	в 1.3 р.
ремонт и строительство жилья и других построек	146.3	98.7	71.0	29.6	80.2
услуги фотоателье	5.5	98.2	94.5	1.1	107.4
услуги бань и душевых	19.2	57.5	128.9	3.9	в 1.9 р.
услуги парикмахерских	34.8	94.6	118.7	7.1	в 1.5 р.
услуги предприятий по прокату	5.2	69.4	188.3	1.1	104.8
ритуальные услуги	33.5	99.8	82.6	6.8	63.9
прочие виды бытовых услуг	11.6	98.7	55.3	2.4	64.9

ТОМСКАЯ ОБЛАСТЬ

Оптовая торговля

В марте 2023 года оборот оптовой торговли (с учетом индивидуальных предпринимателей, осуществляющих деятельность в оптовой торговле), уменьшился по сравнению с мартом 2022 года на 6.1% и составил 44825.9 млн. рублей.

Динамика оборота оптовой торговли

	Оборот оптовой торговли			В том числе оборот оптовой торговли организаций оптовой торговли		
	млн. рублей	в % к		млн. рублей	в % к	
		к соответствующему периоду прошлого года	к предыдущему периоду		к соответствующему периоду прошлого года	к предыдущему периоду
2022¹⁾						
январь	36592.0	182.3	90.3	29644.3	167.8	89.2
февраль	40026.3	163.3	103.8	30497.4	139.6	97.6
март	53155.8	158.9	121.6	40300.5	136.7	121.0
1 квартал	129774.1	167.0	х	100442.2	146.2	х
апрель	50151.2	151.8	92.5	41289.5	140.0	100.4
май	47506.7	156.3	99.5	39607.0	144.7	100.8
июнь	51677.3	144.4	106.7	44016.1	138.8	109.0
1 полугодие	279109.3	157.8	х	225354.8	143.3	х
июль	44525.9	117.5	85.1	35051.0	105.7	78.7
август	45341.6	109.8	101.7	34301.7	92.7	97.7
сентябрь	43625.3	106.5	98.3	33982.8	98.1	101.2
9 месяцев	412602.1	139.0	х	328690.3	125.5	х
октябрь	30410.1	80.4	70.6	25916.5	80.1	77.3
ноябрь	36708.7	88.7	120.4	26020.2	73.2	100.1
декабрь	43700.6	97.6	120.6	25497.6	69.5	99.3
январь-декабрь	523421.5	123.9	х	406124.6	110.4	х
2023						
январь ¹⁾	24325.8	61.7	57.1	18352.3	57.5	73.8
февраль ¹⁾	30806.9	76.3	128.4	21431.9	69.7	118.4
март	44825.9	93.9	149.7	27974.3	77.3	134.2
1 квартал	99958.6	78.9	х	67758.5	69.1	х

¹⁾ Данные уточнены на основании годовых обследований крупных и средних организаций и субъектов малого предпринимательства.

В марте 2023 года оборот оптовой торговли (включая индивидуальных предпринимателей, осуществляющих деятельность в оптовой торговле) на 62.4% формировался организациями оптовой торговли, оборот которых составил 27974.3 млн. рублей и уменьшился на 22.7% относительно соответствующего месяца прошлого года.

На долю малых организаций (включая микропредприятия) приходилось 33.4% оборота оптовой торговли.

ДЕМОГРАФИЯ ОРГАНИЗАЦИЙ¹⁾

В марте 2023 года зарегистрировано 124 организации (в марте 2022 года - 108), количество официально ликвидированных организаций составило 29 (в марте 2022 года - 257 организаций).

Демография организаций по видам экономической деятельности в марте 2023 года

	Количество зарегистрированных организаций				Количество официально ликвидированных организаций			
	всего		на 1000 организаций ¹⁾		всего		на 1000 организаций ²⁾	
	март	январь-март	март	январь-март	март	январь-март	март	январь-март
Всего	124	262	5.4	11.3	29	208	1.3	9.0
из них: сельское, лесное хозяйство, охота, рыболовство и рыбо- водство	2	5	4.0	9.0	-	3	-	5.4
добыча полезных ископае- мых	1	2	7.7	15.4	-	1	-	7.7
из нее: добыча прочих полезных ископаемых	-	-	-	-	-	1	-	16.7
предоставление услуг в области добычи полез- ных ископаемых	1	2	21.1	42.6	-	-	-	-
обрабатывающие производ- ства	16	28	8.0	14.0	1	19	0.5	9.5
из них: производство пищевых продуктов	1	2	3.6	7.2	-	5	-	18.1
производство напитков	-	-	-	-	-	1	-	22.5
производство одежды	1	1	19.6	19.6	-	-	-	-
обработка древесины и производство изделий из дерева и пробки, кроме ме- бели, производство изде- лий из соломки и материа- лов для плетения	4	7	12.2	21.4	-	2	-	6.1
деятельность полиграфи- ческая и копирование но- сителей информации	-	1	-	14.5	-	1	-	14.5
производство химических веществ и химических продуктов	-	2	-	25.2	-	1	-	12.6
производство резиновых и пластмассовых изделий	1	1	11.6	11.6	-	-	-	-
производство прочей не- металлической минераль- ной продукции	2	3	18.3	27.5	-	1	-	9.2

¹⁾ Исключая филиалы и другие обособленные подразделения.

ТОМСКАЯ ОБЛАСТЬ

	Количество зарегистрированных организаций				Количество официально ликвидированных организаций			
	всего		на 1000 организаций ¹⁾		всего		на 1000 организаций ²⁾	
	март	январь-март	март	январь-март	март	январь-март	март	январь-март
производство готовых металлических изделий, кроме машин и оборудования	3	4	14.0	18.6	-	1	-	4.7
производство электрического оборудования	1	1	10.0	10.0	1	3	10.0	29.9
производство машин и оборудования, не включенных в другие группировки	-	2	-	27.0	-	-	-	-
производство мебели	2	2	14.8	14.8	-	-	-	-
производство прочих готовых изделий	-	1	-	17.2	-	-	-	-
ремонт и монтаж машин и оборудования	-	-	-	-	-	3	-	14.5
обеспечение электрической энергией, газом и паром; кондиционирование воздуха	1	1	5.6	5.6	-	1	-	5.6
водоснабжение; водоотведение, организация сбора и утилизации отходов, деятельность по ликвидации загрязнений	1	1	6.0	6.0	-	2	-	12.0
строительство	18	42	7.5	17.4	4	26	1.7	10.8
торговля оптовая и розничная; ремонт автотранспортных средств и мотоциклов	26	53	4.9	10.0	8	70	1.5	13.2
в том числе:								
торговля оптовая и розничная автотранспортными средствами и мотоциклами и их ремонт	3	6	5.7	11.3	-	4	-	7.5
торговля оптовая, кроме оптовой торговли автотранспортными средствами и мотоциклами	20	41	5.9	12.0	4	47	1.2	13.8

ДЕМОГРАФИЯ ОРГАНИЗАЦИЙ

	Количество зарегистрированных организаций				Количество официально ликвидированных организаций			
	всего		на 1000 организаций ¹⁾		всего		на 1000 организаций ²⁾	
	март	январь-март	март	январь-март	март	январь-март	март	январь-март
торговля розничная, кроме торговли автотранспортными средствами и мотоциклами	3	6	2.2	4.3	4	19	2.9	13.7
транспортировка и хранение	8	19	4.4	10.5	1	5	0.6	2.8
деятельность гостиниц и предприятий общественного питания	5	6	9.6	11.5	2	8	3.8	15.3
деятельность в области информации и связи	7	15	8.3	17.8	1	13	1.2	15.4
деятельность финансовая и страховая	-	4	-	21.1	-	1	-	5.3
деятельность по операциям с недвижимым имуществом	8	13	3.3	5.3	1	13	0.4	5.3
деятельность профессиональная, научная и техническая	13	38	6.1	17.8	5	24	2.3	11.2
деятельность административная и сопутствующие дополнительные услуги	6	10	8.3	13.8	1	2	1.4	2.8
государственное управление и обеспечение военной безопасности; социальное обеспечение	-	1	-	2.1	-	1	-	2.1
образование	-	-	-	-	2	6	2.5	7.3
деятельность в области здравоохранения и социальных услуг	5	8	7.3	11.7	-	1	-	1.5
деятельность в области культуры, спорта, организации досуга и развлечений	3	6	6.6	13.2	-	2	-	4.4
предоставление прочих видов услуг	4	10	3.1	7.8	3	10	2.3	7.8

¹⁾ Коэффициент рождаемости организаций.

²⁾ Коэффициент официальной ликвидации организаций.

ТОМСКАЯ ОБЛАСТЬ

Демография организаций по формам собственности

единиц

	Количество зарегистрированных организаций				Количество официально ликвидированных организаций			
	всего		на 1000 организаций ¹⁾		всего		на 1000 организаций ²⁾	
	март	январь-март	март	январь-март	март	январь-март	март	январь-март
Всего	124	262	5.4	11.3	29	208	1.3	9.0
в том числе по формам собственности:								
российская	120	257	5.3	11.2	28	203	1.2	8.9
в том числе:								
государственная	-	-	-	-	-	1	-	2.3
из нее:								
федеральная	-	-	-	-	-	1	-	8.0
муниципальная	-	1	-	0.9	1	4	0.9	3.5
частная	116	245	5.8	12.2	22	187	1.1	9.3
общественных и религиозных организаций (объединений)	4	11	4.1	11.2	3	7	3.0	7.1
смешанная российская	-	-	-	-	1	3	8.0	23.3
иностранная	4	5	18.0	22.4	1	4	4.5	17.9
совместная российская и иностранная	-	-	-	-	-	1	-	18.5

¹⁾ Коэффициент рождаемости организаций.

²⁾ Коэффициент официальной ликвидации организаций.

ЦЕНЫ

Потребительские цены

Изменение потребительских цен в 2023 году

на конец периода, в %

	Март 2023 к			Справочно март 2022 к	
	февралю 2023	декабрю 2022	марту 2022	февралю 2022	декабрь 2021
Индекс потребительских цен	100.7	101.6	103.3	108.7	110.9
в том числе:					
продовольственные товары, включая алкогольные напитки	100.8	102.6	102.9	106.3	109.1
непродовольственные товары	100.1	99.9	99.0	112.2	114.1
услуги	101.2	102.4	110.5	106.7	108.4

Базовый индекс потребительских цен (БИПЦ), исключая изменения цен на отдельные товары, подверженные влиянию факторов, которые носят административный, а также сезонный характер, в марте 2023 года составил 100.4%, к декабрю 2022 года – 100.8%, к марту 2022 года – 102.4%.

Динамика цен по Томской области в потребительском секторе

на конец периода, в % к предыдущему периоду

	Индекс по- требитель- ских цен	в том числе		
		продовольствен- ные товары	непродоволь- ственные товары	платные услуги населению
2022				
январь	101.2	101.7	100.9	101.0
февраль	100.8	100.9	100.8	100.5
март	108.7	106.3	112.2	106.4
I квартал	110.9	109.1	114.1	108.4
апрель	102.2	103.9	100.7	102.1
май	99.5	99.5	99.5	99.4
июнь	99.5	99.5	99.2	100.1
II квартал	101.2	102.9	99.5	101.6
июль	100.0	98.7	99.6	102.4
август	99.3	98.9	100.0	98.7
сентябрь	99.9	99.7	100.2	99.7
III квартал	99.1	97.3	99.8	100.7
октябрь	100.5	100.6	100.3	100.8
ноябрь	100.1	99.6	99.9	101.1
декабрь	100.8	100.1	99.7	103.4
декабрь 2022 в % к декабрю 2021	112.7	109.5	113.0	116.9
2023				
январь	100.5	100.8	100.2	100.3
февраль	100.5	101.0	99.6	100.9
март	100.7	100.8	100.1	101.2
I квартал	101.6	102.6	99.9	102.4

ТОМСКАЯ ОБЛАСТЬ

Максимальное и минимальное изменение цен в марте 2023 года
на отдельные группы продовольственных товаров по Томской области

в % к предыдущему месяцу

Наименование группы	Индекс цен в среднем по группе	Максимальное и минимальное изменение цен внутри группы	
		товары	индекс цен
Мясо и птица	100.7	Свинина бескостная	102.0
		Куры охлажденные и мороженые	99.7
Полуфабрикаты мясные	100.8	Пельмени, манты, равиоли	101.6
		Фарш мясной	100.0
Колбасные изделия и продукты из мяса и птицы	99.7	Сосиски, сардельки	101.6
		Мясокопчености	97.8
Консервы мясные	104.4	Консервы мясные Консервы мясные для детского питания	104.9 99.7
Рыбопродукты	100.0	Соленые и копченые деликатесные продукты из рыбы	105.8
		Рыба охлажденная и мороженая разде- ланная лососевых пород	94.6
Масло и жиры	101.3	Масло сливочное	102.2
		Масло оливковое	98.1
Молоко и молочная продукция	100.8	Творожок детский	104.7
		Молоко для детей	97.7
Сыр	99.5	Сыры твердые, полутвердые и мягкие Сыры плавленые	100.0 96.2
Консервы овощные	97.8	Овощи натуральные консервированные, маринованные	98.9
		Консервы томатные	94.2
Консервы фруктово- ягодные	106.2	Соки фруктовые	107.6
		Консервы фруктово-ягодные для дет- ского питания	99.5
Кондитерские изделия	99.3	Зефир, пастила	101.4
		Конфеты шоколадные натуральные и с добавками	94.0
Чай, кофе, какао	101.7	Кофе натуральный растворимый	106.4
		Какао	91.9
Соль, соус, специи, концентраты	100.1	Кетчуп	108.6
		Сухие супы в пакетах	92.4
Хлеб и хлебобулочные изделия	100.1	Хлопья из злаков (сухие завтраки)	102.0
		Бараночные изделия	97.1
Крупа и бобовые	98.8	Овсяные хлопья "Геркулес"	103.9
		Крупа манная	96.3
Макаронные изделия	102.7	Макаронные изделия из пшеничной муки высшего сорта	102.9
		Вермишель	102.1
Флодоовощная продукция, включая картофель	101.0	Помидоры свежие	117.8
		Огурцы свежие	74.1
Алкогольные напитки	102.4	Вино виноградное крепленое	108.0
		Коньяк ординарный отечественный	99.5
Напитки без алкогольные	105.6	Напитки газированные	107.3
		Вода минеральная и питьевая	101.9

Наименование группы	Индекс цен в среднем по группе	Максимальное и минимальное изменение цен внутри группы	
		товары	индекс цен
Общественное питание	100.2	Продукция предприятий общественного питания быстрого обслуживания (сэндвич типа "Гамбургер")	100.8
		Ужин в ресторане	100.0

В марте снижение цен отмечалось на огурцы свежие – на 25.9%, какао – на 8.1%, сухие супы в пакетах – на 7.6%, печень говяжью, свиную – на 6.8%, конфеты шоколадные натуральные и с добавками – на 6.0%, консервы томатные – на 5.8%, рыбу охлажденную и мороженую разделанную лососевых пород – на 5.4%, консервы овощные для детского питания – на 4.8%, консервы рыбные натуральные и с добавлением масла – на 4.1%, апельсины – на 3.9%, сыры плавленые – на 3.8%, крупу манную и чай черный байховый пакетированный, 25 пакетиков – на 3.7%, креветки мороженые неразделанные – на 3.2%, сельдь соленую – на 3.1%, кофе натуральный в зернах и молотый и бараночные изделия – на 2.9%, сухие приправы, специи и крупу гречневую-ядрицу – на 2.4%, молоко для детей и филе рыбное – на 2.3%, мяскопчености – на 2.2%, шоколад – на 2.0%, масло оливковое – на 1.9%, икру лососевых рыб, отечественную – на 1.8%, колбасу полукопченую и варено-копченую – на 1.7%, консервы рыбные в томатном соусе – на 1.6%, мороженое сливочное и лимонны – на 1.4%, маргарин – на 1.3%, рис шлифованный – на 1.2%, овощи натуральные консервированные, маринованные – на 1.1%, крупы овсяную и перловую – на 1.0%, горох и фасоль – на 0.9%, овощи замороженные и йогурт – на 0.8%, национальные сыры и брынзу и кулинарные изделия из птицы – на 0.6%, консервы фруктово-ягодные для детского питания и коньяк ординарный отечественный – на 0.5%, конфеты мягкие, глазированные шоколадом, кексы, рулеты, печенье, консервы мясные для детского питания и куры охлажденные и мороженые – на 0.3%, булочные изделия сдобные из муки высшего сорта штучные, молоко питьевое цельное стерилизованное 2,5-3,2% жирности, хлеб из ржаной муки и из смеси муки ржаной и пшеничной и рыбу мороженую разделанную (кроме лососевых пород) – на 0.2%, пшено и груши – 0.1%.

Стоимость условного (минимального) набора продуктов питания в марте 2023 года в Томской области составила 5570.96 рублей в расчете на месяц и по сравнению с февралем 2023 года увеличилась на 0.9%, к декабрю 2022 года возросла на 3.4%.

В среднем по России стоимость условного (минимального) набора продуктов питания в марте 2023 года составила 5645.03 рубля в расчете на месяц, к февралю 2023 года составила 99.8%, а по сравнению с декабрем 2022 года увеличилась на 2.2%.

ТОМСКАЯ ОБЛАСТЬ

Максимальное и минимальное изменение цен в марте 2023 года
на отдельные группы непродовольственных товаров по Томской области

в % к предыдущему месяцу

Наименование группы	Индекс цен в среднем по группе	Максимальное и минимальное изменение цен внутри группы	
		товары	индекс цен
Ткани	102.2	Ткани шелковые	103.5
		Ткани шерстяные	100.0
Полотенца	101.2	Полотенце кухонное	104.0
		Полотенце личное	100.4
Одежда	100.2	Белье для детей ясельного возраста	102.2
		Одежда для детей дошкольного возраста	99.7
Белье постельное	99.4	Одеяло стеганое	102.8
		Комплект постельного белья полутораспальный из хлопчатобумажной ткани	96.8
Трикотажные изделия	99.7	Бельевой трикотаж	100.1
		Верхний трикотаж	99.4
Чулочно-носочные изделия	99.0	Носки мужские	101.6
		Колготки женские эластичные	95.7
Обувь кожаная, текстильная и комбинированная	100.0	Обувь детская	100.2
		Обувь мужская	99.9
Моющие и чистящие средства	96.9	Мыло туалетное	102.1
		Дезинфицирующее средство для поверхностей	93.4
Парфюмерно-косметические товары	100.5	Туалетная вода	105.0
		Шампунь	96.8
Галантерея	99.8	Перчатки из натуральной кожи	103.1
		Щетка зубная	97.0
Мебель	98.8	Диван-кровать	101.4
		Шкаф для платья и белья	95.6
Металлическая посуда и металлические предметы домашнего обихода	98.7	Комплект столовых приборов	101.7
		Кастрюля	97.1
Фарфоро-фаянсовая посуда	100.2	Кружка, чашка чайная с блюдцем	101.1
		Тарелка обеденная	100.0
Электротовары и другие бытовые приборы	100.1	Печь микроволновая	106.1
		Электроутюг	90.0
Инструменты и оборудование	101.7	Триммер	103.5
		Дрель электрическая	100.6
Бумажно-беловые товары	100.3	Салфетки влажные	103.6
		Бумага офисная	96.9
Школьно-письменные принадлежности и канцелярские товары	99.9	Набор фломастеров	100.9
		Авторучка шариковая	99.3
Печатные издания	100.2	Книга художественная	100.5
		Газета в розницу	100.0
Велосипеды и мотоциклы	99.6	Велосипед дорожный для взрослых	100.9
		Велосипед для дошкольников	98.0

Наименование группы	Индекс цен в среднем по группе	Максимальное и минимальное изменение цен внутри группы	
		товары	индекс цен
Телерадиотовары	98.4	Флэш-накопитель USB Телевизор	98.7 98.4
Персональные компьютеры	100.7	Моноблок Монитор для настольного компьютера	105.1 97.5
Средства связи	105.9	Смартфон Телефонный аппарат стационарный	108.6 97.8
Игрушки	100.2	Игрушки пластмассовые для детей ясельного возраста Конструктор детский пластмассовый	101.9 97.9
Строительные материалы	99.5	Металлочерепица Мойка из нержавеющей стали для кухни	102.7 96.4
Легковые автомобили	100.8	Легковой автомобиль отечественный новый Легковой автомобиль иностранной марки новый	101.3 100.0
Медицинские товары	99.5	Нафазолин, 0,1% Корвалол, 25 мл	105.6 93.6
Садоводство	96.8	Земля для растений Свежесрезанные цветы	99.7 96.0

Изменение цен на рынке автомобильного бензина в 2023 году составило:

в %

	Март 2023 к		
	февралю 2023	декабрю 2022	марту 2022
Бензин автомобильный	100.5	100.5	99.6
марки АИ-92	100.6	100.6	99.4
марки АИ-95	100.5	100.5	99.4
марки АИ-98 и выше	100.0	100.0	101.1

Изменение цен на бензин на потребительском рынке
(в % к декабрю 2021 года)

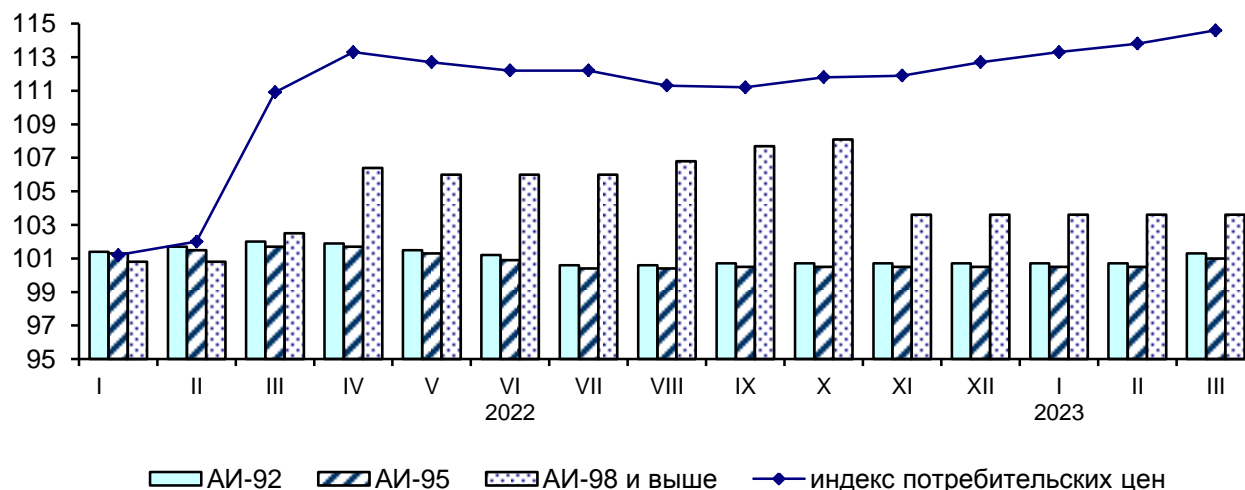

ТОМСКАЯ ОБЛАСТЬ

Максимальное и минимальное изменение цен и тарифов в марте 2023 года на отдельные виды платных услуг по Томской области

в % к предыдущему месяцу

Наименование группы	Индекс цен и тарифов в среднем по группе	Максимальное и минимальное изменение цен внутри группы	
		услуги	индекс цен
Бытовые услуги	100.8	Услуги парикмахерских	102.2
		Ремонт жилищ	100.0
Услуги пассажирского транспорта	108.1	Проезд в купейном вагоне скорого нефирменного поезда дальнего следования	130.6
		Проезд в такси	97.6
Услуги почтовой связи	102.7	Плата за пересылку простой посылки внутри России	104.5
		Пересылка простого письма внутри России	100.0
Услуги телекоммуникационные	100.1	Беспроводная радиосвязь	100.1
		Городская телефонная связь	100.0
Жилищные и коммунальные услуги	100.1	Жилищные услуги	100.3
		Коммунальные услуги	100.0
Услуги гостиниц и прочих мест проживания	100.0	Проживание в гостинице 3*	100.5
		Проживание в гостинице 1* или в мотеле	99.1
Услуги в системе образования	100.3	Услуги дошкольного воспитания	100.8
		Услуги среднего образования	100.0
Услуги организаций культуры	98.5	Театры	100.0
		Кинотеатры	96.0
Экскурсионные услуги	111.4	Поездка на отдых на Черноморское побережье России и в Крым	119.9
		Речной круиз на территории России	94.2
Медицинские услуги	100.3	Пребывание пациента в круглосуточном стационаре	108.9
		Первичный консультативный прием у врача специалиста	100.0
Ветеринарные услуги	103.6	Прививка животного	105.0
		Клинический осмотр животного	102.4
Услуги банков	98.8	Комиссия банка за перевод средств с карты на карту клиенту другого банка на территории России	109.0
		Плата за пользование потребительским кредитом (процентная ставка в стоимостном выражении)	98.4
Услуги физической культуры и спорта	100.5	Клубная карта в фитнес-клуб	101.1
		Занятия в плавательных бассейнах	100.0
Услуги в сфере туризма	107.3	Услуги в сфере зарубежного туризма	113.2
		Услуги в сфере внутреннего туризма	106.6

ЦЕНЫ

Цены и тарифы на жилищно-коммунальные услуги в марте 2023 года в Томской области сложились следующим образом:

	В рублях	В % к предыдущему месяцу	В % к соответствующему месяцу предыдущего года
Содержание и ремонт жилья в государственном и муниципальном жилищных фондах, м ² общей площади	20.19	100.0	105.3
Содержание, ремонт жилья для граждан-собственников жилья в результате приватизации, граждан-собственников жилых помещений по иным основаниям, м ² общей площади	20.19	100.0	105.5
Наем жилых помещений в государственном и муниципальном жилищных фондах, м ² общей площади	11.23	100.0	116.2
Услуги по организации и выполнению работ по эксплуатации домов ЖК, ЖСК, ТСЖ, м ² общей площади	20.36	100.0	112.3
Взносы на капитальный ремонт, м ² общей площади	9.18	100.0	113.8
Водоснабжение холодное, м ³	59.01	100.0	118.7
Водоотведение, м ³	45.44	100.0	115.2
Обращение с твердыми коммунальными отходами, с человека	78.10	100.0	110.2
Отопление, Гкал	2445.53	100.0	113.3
Водоснабжение горячее, м ³	199.56	100.0	113.1
Электроэнергия в квартирах без электроплит за минимальный объем потребления, 100 кВт.ч	439.00	100.0	114.0
Электроэнергия в квартирах с электроплитами за минимальный объем потребления, 100 кВт.ч	316.00	100.0	115.8
Газ сетевой, месяц с человека	80.99	100.0	111.7
Газ сетевой, м ³	6.23	100.0	111.7
Газ сжиженный, месяц с человека	324.45	100.0	111.8
Газ сжиженный, м ³	104.86	100.0	111.8

Изменение потребительских цен за март 2023 года по регионам Сибирского федерального округа характеризуется следующими данными:

в % к предыдущему месяцу

	Сводный индекс	Все товары	в том числе		Платные услуги	Сводный индекс за март 2023 в % к декабрю 2022
			продовольственные товары, вкл. алкогольные напитки	непродовольственные товары		
Республика Алтай	100.1	100.0	100.1	99.9	100.4	101.0
Республика Тыва	100.7	100.8	100.4	101.1	100.4	102.1
Республика Хакасия	100.1	100.0	99.8	100.2	100.5	101.1

ТОМСКАЯ ОБЛАСТЬ

	Сводный индекс	Все товары	в том числе		Платные услуги	Сводный индекс за март 2023 в % к декабрю 2022
			продовольственные товары, вкл. алкогольные напитки	непродовольственные товары		
Алтайский край	100.2	100.2	100.0	100.4	100.3	101.6
Красноярский край	100.4	100.3	100.6	100.0	100.5	101.3
Иркутская область	100.3	99.9	99.8	100.0	101.9	101.3
Кемеровская область - Кузбасс	100.1	100.0	99.9	100.1	100.3	101.5
Новосибирская область	100.6	100.5	100.8	100.3	100.9	102.0
Омская область	100.5	100.4	100.7	99.9	100.8	101.6
Томская область	100.7	100.5	100.8	100.1	101.2	101.6

В среднем по России индекс цен на товары и услуги на потребительском рынке в марте 2023 года по отношению к февралю 2023 года составил 100.4%, в том числе на продовольственные товары – 100.1%, на непродовольственные товары – 100.1%, на услуги – 101.0%.

Сводные индексы потребительских цен по регионам Сибирского федерального округа март 2023 года в % к декабрю 2022 года

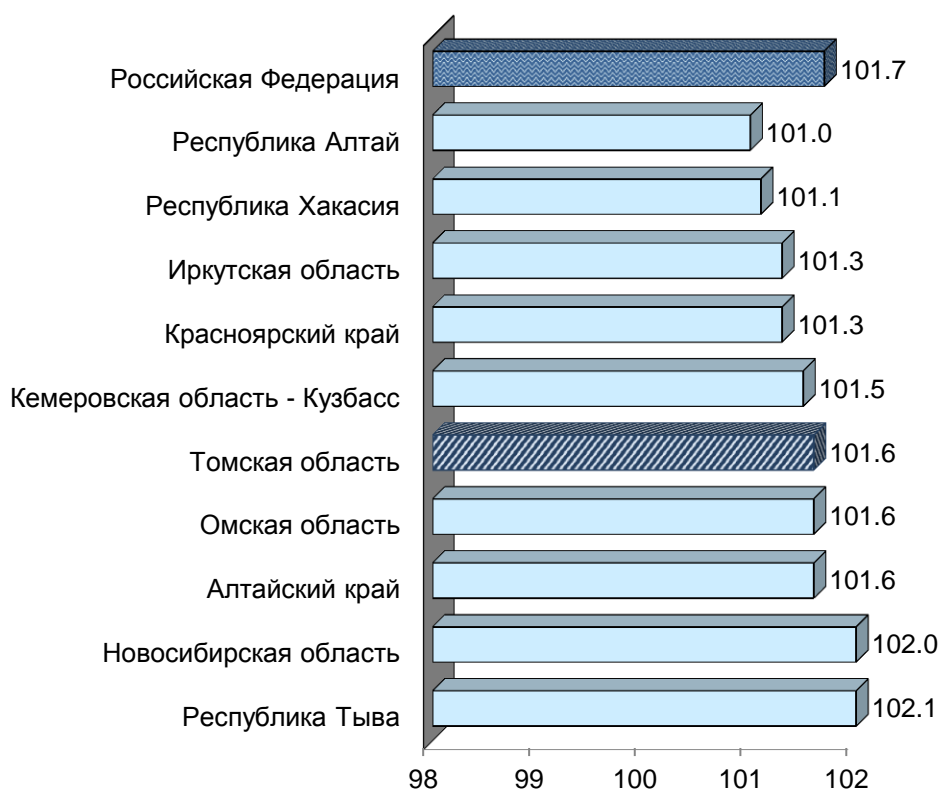

Стоимость фиксированного набора потребительских товаров и услуг для межрегиональных сопоставлений покупательной способности населения в расчете на месяц в среднем по Томской области в конце марта 2023 года составила 19864.07 рубля и за месяц повысилась на 0.5%.

Стоимость фиксированного набора потребительских товаров и услуг для проведения межрегиональных сопоставлений по регионам Сибирского федерального округа и в среднем по России на конец марта 2023 года

	Стоимость набора, рублей в расчете на месяц	Изменение стоимости набора, в % к	
		февралю 2023	декабрю 2022
Российская Федерация	20585.60	100.2	101.5
Сибирский Федеральный округ	19471.65	100.4	101.5
Республика Алтай	21154.17	100.2	101.1
Республика Тыва	18550.15	100.7	102.0
Республика Хакасия	20178.86	100.7	101.3
Алтайский край	20094.77	100.3	101.7
Красноярский край	21025.07	100.5	101.3
Иркутская область	19186.45	100.3	100.9
Кемеровская область - Кузбасс	18493.36	101.0	103.4
Новосибирская область	20331.50	100.3	101.5
Омская область	18187.75	100.4	101.4
Томская область	19864.07	100.5	101.9

Изменение стоимости фиксированного набора потребительских товаров и услуг по регионам Сибирского федерального округа март 2023 года в % к декабрю 2022 года

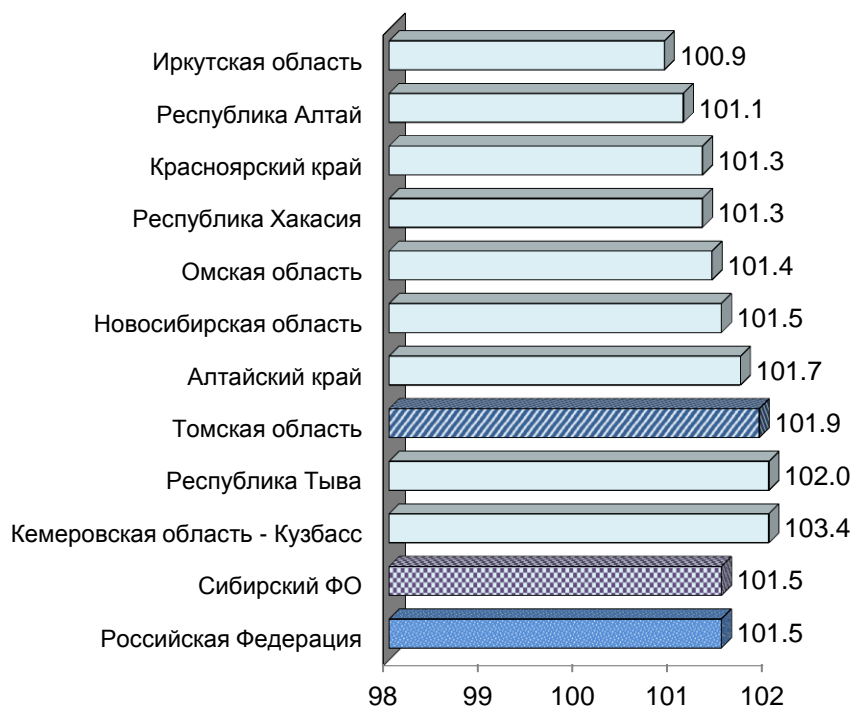

ТОМСКАЯ ОБЛАСТЬ

Цены на рынке жилья

Индекс цен на первичном рынке жилья в I квартале 2023 года по отношению к IV кварталу 2022 года составил 100.5%, **на вторичном рынке** – 99.7%.

Средняя цена 1 квадратного метра общей площади квартир за I квартал 2023 года на **первичном рынке жилья** составила 101557 рублей, на **вторичном рынке** – 85584 рублей.

Индексы цен на рынке жилья

на конец периода, в % к предыдущему кварталу

	Первичный рынок		Вторичный рынок	
	IV квартал 2022	I квартал 2023	IV квартал 2022	I квартал 2023
Все типы квартир	104.0	100.5	99.3	99.7
в том числе:				
квартиры низкого качества	-	-	100.2	103.8
квартиры среднего качества (типовые)	106.5	99.8	98.0	98.9
квартиры улучшенного качества	103.8	100.6	99.9	100.1
элитные квартиры	-	100.0	100.0	102.5

Средние цены на первичном и вторичном рынках жилья в I квартале 2023 года
(на конец квартала; рублей за 1 квадратный метр общей площади)

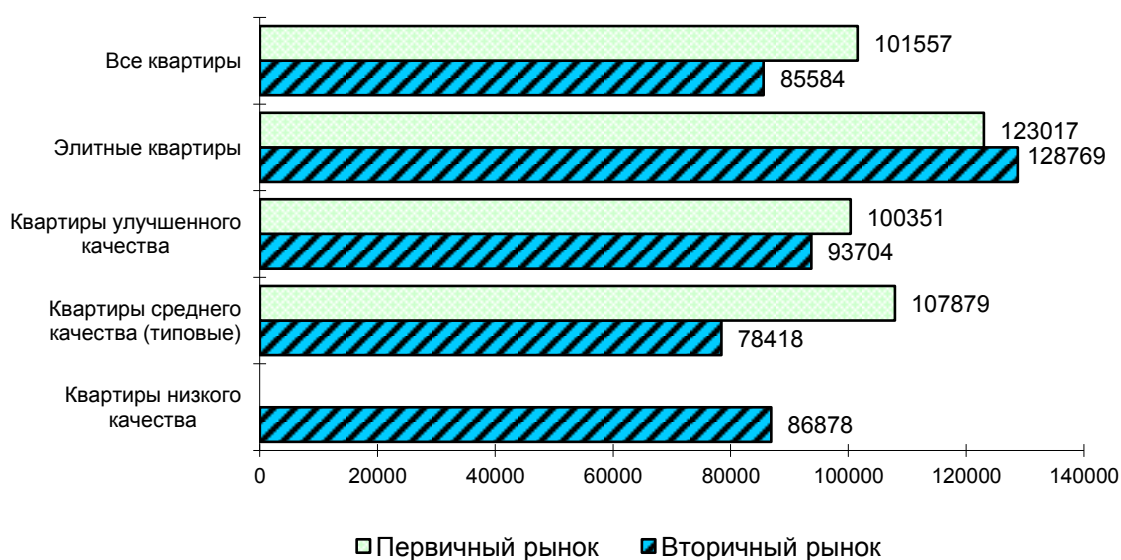

*Средние цены жилых помещений по типам домов и квартир
на конец I квартала 2023 года*

рублей за один квадратный метр общей площади

	<i>Крупнопанельные и крупноблочные дома</i>	<i>Кирпичные дома</i>	<i>Монолитные, в т.ч. монолитно- кирпичные дома</i>
Первичный рынок			
Все типы квартир	95732	100909	122554
в том числе:			
квартиры среднего качества (типовые)	107879	-	-
квартиры улучшенного качества	91407	100502	122862
элитные квартиры	-	137570	... ¹⁾
Вторичный рынок			
Все типы квартир	81129	88616	107895
в том числе:			
квартиры низкого качества	74012	90603	-
квартиры среднего качества (типовые)	77724	78927	... ¹⁾
квартиры улучшенного качества	86890	97509	110008
элитные квартиры	-	128769	-

¹⁾ Данные не публикуются в целях обеспечения конфиденциальности первичных статистических данных, полученных от организаций, в соответствии с Федеральным законом от 29.11.2007г. № 282-ФЗ (ст.4, п.5; ст.9, п.1)

Цены производителей

на конец периода, в %

	<i>Март 2023 к</i>			<i>Справочно март 2022 к</i>	
	<i>февралю 2023</i>	<i>декабрю 2022</i>	<i>марту 2022</i>	<i>февралю 2022</i>	<i>декабрю 2021</i>
Индекс цен производителей промышленных товаров ¹⁾	102.2	100.6	59.9	127.4	149.4
Сводный индекс цен на продукцию (затраты, услуги) инвестиционного назначения	99.2	100.6	104.3	109.6	111.8
Индекс тарифов на грузовые перевозки	100.0	126.7	195.8	100.0	84.3
Индекс цен производителей сельскохозяйственной продукции	98.0	101.8	97.3	99.9	96.7

¹⁾ На товары, предназначенные для реализации на внутреннем рынке, по видам деятельности «Добыча полезных ископаемых», «Обрабатывающие производства», «Обеспечение электрической энергией, газом и паром; кондиционирование воздуха», «Водоснабжение; водоотведение, организация сбора и утилизации отходов, деятельность по ликвидации загрязнений».

ТОМСКАЯ ОБЛАСТЬ

В марте 2023 года индекс цен производителей промышленных товаров¹⁾ по Томской области по предварительным данным составил 102.2%, в том числе индекс добычи полезных ископаемых – 107.3%, производителей продукции обрабатывающих производств – 99.0%, обеспечение электрической энергией, газом и паром; кондиционирование воздуха – 102.3%, водоснабжение; водоотведение, организация сбора и утилизации отходов, деятельность по ликвидации загрязнений – 100.0%.

Изменение цен производителей промышленных товаров

на конец периода, в %

	Всего		в том числе по видам экономической деятельности							
	к предыдущему периоду	к декабрю предыдущего года	добыча полезных ископаемых		обрабатывающие производства		обеспечение электрической энергией, газом и паром; кондиционирование воздуха		водоснабжение, водоотведение, организация сбора и утилизации отходов, деятельность по ликвидации загрязнений	
			к предыдущему периоду	к декабрю предыдущего года	к предыдущему периоду	к декабрю предыдущего года	к предыдущему периоду	к декабрю предыдущего года	к предыдущему периоду	к декабрю предыдущего года
2022										
январь	94.1	94.1	88.0	88.0	98.0	98.0	100.1	100.1	100.0	100.0
февраль	124.6	117.2	155.2	136.6	106.7	104.5	99.8	99.8	100.0	100.0
март	127.4	149.4	150.6	205.7	107.1	111.9	101.9	101.7	100.0	100.0
апрель	83.4	124.6	66.9	137.6	105.8	118.4	99.0	100.7	100.0	100.0
май	83.0	103.4	75.2	103.5	87.8	103.9	99.8	100.5	100.0	100.0
июнь	95.9	99.1	93.3	96.6	97.3	101.1	99.4	99.9	100.0	100.0
июль	99.4	98.6	98.3	94.9	99.4	100.5	104.1	104.0	106.8	106.8
август	91.3	90.0	80.0	75.9	98.2	98.6	101.8	105.8	100.0	106.8
сентябрь	109.9	98.9	133.0	101.0	97.3	96.0	99.9	105.7	100.0	106.8
октябрь	96.2	95.2	93.9	94.8	97.4	93.5	100.7	106.4	100.0	106.8
ноябрь	99.8	95.0	98.2	93.2	101.2	94.6	99.3	105.6	100.0	106.8
декабрь	93.1	88.5	83.7	78.0	98.3	93.0	103.6	109.4	110.0	117.5
2023										
январь	109.6	109.6	129.5	129.5	97.7	97.7	103.1	103.1	100.0	100.0
февраль	89.8	98.4	73.6	95.4	101.8	99.3	100.3	103.5	100.0	100.0
март	102.2	100.6	107.3	102.3	99.0	98.4	102.3	105.8	100.0	100.0

¹⁾ На товары, предназначенные для реализации на внутреннем рынке, по видам деятельности «Добыча полезных ископаемых», «Обрабатывающие производства», «Обеспечение электрической энергией, газом и паром; кондиционирование воздуха», «Водоснабжение; водоотведение, организация сбора и утилизации отходов, деятельность по ликвидации загрязнений».

Индексы цен производителей по отдельным видам экономической деятельности

на конец периода, в %

	<i>Добыча полезных ископаемых</i>			
	<i>добыча нефти и природного газа</i>		<i>добыча прочих полезных ископаемых</i>	
	<i>к предыдущему периоду</i>	<i>к декабрю предыдущего года</i>	<i>к предыдущему периоду</i>	<i>к декабрю предыдущего года</i>
2022				
январь	86.3	86.3	100.5	100.5
февраль	163.8	141.5	100.0	100.5
март	155.4	219.8	100.0	100.5
апрель	64.9	142.5	103.3	103.9
май	72.9	103.9	100.2	104.0
июнь	92.9	96.1	80.7	83.9
июль	98.1	94.3	100.0	83.9
август	77.1	72.7	100.0	83.9
сентябрь	139.1	101.1	100.0	83.9
октябрь	93.0	94.0	100.0	83.9
ноябрь	98.1	92.2	100.0	83.9
декабрь	81.3	74.9	100.0	83.9
2023				
январь	133.4	133.4	99.4	99.4
февраль	71.2	95.0	100.0	99.4
март	109.0	103.5	100.0	99.4

	<i>Обрабатывающие производства</i>							
	<i>производство пищевых продуктов</i>		<i>обработка древесины и производство изделий из дерева и пробки, кроме мебели, производство изделий из соломки и материалов для плетения</i>		<i>производство химических веществ и химических продуктов</i>		<i>производство электрического оборудования</i>	
	<i>к предыдущему периоду</i>	<i>к декабрю предыдущего года</i>	<i>к предыдущему периоду</i>	<i>к декабрю предыдущего года</i>	<i>к предыдущему периоду</i>	<i>к декабрю предыдущего года</i>	<i>к предыдущему периоду</i>	<i>к декабрю предыдущего года</i>
2022								
январь	99.5	99.5	101.0	101.0	104.9	104.9	97.8	97.8
февраль	97.6	97.0	100.1	101.2	100.0	104.9	106.2	103.9
март	101.6	98.6	99.0	100.2	100.0	104.9	113.6	117.9
апрель	102.7	101.3	99.9	100.1	100.0	104.9	102.6	121.1
май	102.8	104.2	101.1	101.1	100.0	104.9	96.0	116.3
июнь	100.4	104.7	99.5	100.6	100.0	104.9	87.2	101.3
июль	98.8	103.4	95.0	95.5	102.9	107.9	92.4	93.6
август	102.1	105.5	93.1	89.0	100.0	107.9	95.1	89.0
сентябрь	99.2	104.6	97.8	87.0	100.0	107.9	92.4	82.3

ТОМСКАЯ ОБЛАСТЬ

	Обрабатывающие производства							
	производство пищевых продуктов		обработка древесины и производство изделий из дерева и пробки, кроме мебели, производство изделий из соломки и материалов для плетения		производство химических веществ и химических продуктов		производство электрического оборудования	
	к предыдущему периоду	к декабрю предыдущего года	к предыдущему периоду	к декабрю предыдущего года	к предыдущему периоду	к декабрю предыдущего года	к предыдущему периоду	к декабрю предыдущего года
октябрь	98.5	103.1	98.3	85.5	100.0	107.9	97.7	80.3
ноябрь	100.4	103.5	99.9	85.4	100.0	107.9	100.8	91.0
декабрь	100.0	103.4	98.0	83.7	100.0	107.9	96.6	78.2
2023								
январь	98.8	98.8	98.7	98.7	102.8	102.8	108.2	108.2
февраль	99.2	98.0	100.0	98.7	100.0	102.8	104.3	112.9
март	99.2	97.1	90.1	88.9	104.9	107.8	101.5	114.6

	Обеспечение электрической энергией, газом и паром; кондиционирование воздуха			
	производство, передача и распределение электроэнергии		производство, передача и распределение пара и горячей воды; кондиционирование воздуха	
	к предыдущему периоду	к декабрю предыдущего года	к предыдущему периоду	к декабрю предыдущего года
2022				
январь	98.9	98.9	101.0	101.0
февраль	99.6	98.5	100.0	101.0
март	104.1	102.5	100.0	101.0
апрель	97.8	100.2	100.0	101.0
май	99.6	99.9	100.0	101.0
июнь	98.7	98.6	100.0	101.0
июль	102.5	101.1	105.5	106.6
август	103.8	104.9	100.0	106.6
сентябрь	99.8	104.7	100.0	106.6
октябрь	101.4	106.2	100.0	106.6
ноябрь	98.4	104.5	100.0	106.6
декабрь	101.3	105.8	105.5	112.5
2023				
январь	104.9	104.9	101.5	101.5
февраль	100.7	105.6	100.0	101.5
март	104.7	110.6	100.0	101.5

	<i>Водоснабжение; водоотведение, организация сбора и утилизации отходов, деятельность по ликвидации загрязнений</i>			
	<i>забор, очистка и распределение воды</i>		<i>сбор и обработка сточных вод</i>	
	<i>к предыдущему периоду</i>	<i>к декабрю предыдущего года</i>	<i>к предыдущему периоду</i>	<i>к декабрю предыдущего года</i>
2022				
январь	100.0	100.0	100.0	100.0
февраль	100.0	100.0	100.1	100.1
март	100.0	100.0	100.0	100.1
апрель	100.0	100.0	100.0	100.1
май	100.0	100.0	100.0	100.1
июнь	100.0	100.0	100.0	100.1
июль	107.7	107.7	105.6	105.6
август	100.0	107.7	100.0	105.6
сентябрь	100.0	107.7	100.0	105.6
октябрь	100.0	107.7	100.0	105.6
ноябрь	100.0	107.7	100.0	105.6
декабрь	110.2	118.6	109.9	116.0
2023				
январь	100.0	100.0	100.0	100.0
февраль	100.0	100.0	100.0	100.0
март	100.0	100.0	100.0	100.0

Сводный индекс цен на продукцию (затраты, услуги) инвестиционного назначения по предварительным данным в марте 2023 года по Томской области составил 99.2%.

Изменение цен по элементам технологической структуры в строительстве

на конец периода, в % к предыдущему периоду

	<i>Сводный индекс цен на продукцию (затраты, услуги) инвестиционного назначения</i>	<i>в том числе</i>		
		<i>индекс цен производителей на строительную продукцию</i>	<i>индекс цен приобретения машин и оборудования инвестиционного назначения</i>	<i>индекс цен на прочую продукцию (затраты, услуги) инвестиционного назначения</i>
2022				
январь	101.4	100.3	102.2	102.6
февраль	100.5	100.2	101.4	99.7
март	109.6	109.7	113.6	102.0
I квартал	111.7	110.3	117.7	104.3
апрель	100.9	100.6	102.4	98.6
май	100.9	100.4	102.3	99.5
июнь	99.9	100.4	99.4	99.8
II квартал	101.7	101.4	104.1	97.9
июль	100.3	100.1	101.0	99.7
август	100.6	100.2	100.4	102.0
сентябрь	100.0	99.9	100.1	99.9
III квартал	100.9	100.2	101.5	101.6
октябрь	100.5	100.5	100.3	100.8
ноябрь	100.1	100.3	100.4	99.1

ТОМСКАЯ ОБЛАСТЬ

	Сводный индекс цен на продукцию (затраты, услуги) инвестиционного назначения	в том числе		
		индекс цен производителей на строительную продукцию	индекс цен приобретения машин и оборудования инвестиционного назначения	индекс цен на прочую продукцию (затраты, услуги) инвестиционного назначения
декабрь	100.5	100.3	100.0	101.7
декабрь 2022 в % к декабрю 2021	115.9	113.5	125.3	105.3
2023				
январь	100.2	100.2	101.3	96.4
февраль	101.3	100.3	102.7	101.0
март	99.2	101.2	99.9	85.8
I квартал	100.7	101.7	103.9	83.5

Изменение цен по элементам технологической структуры в строительстве в марте 2023 года
(в % к предыдущему месяцу)

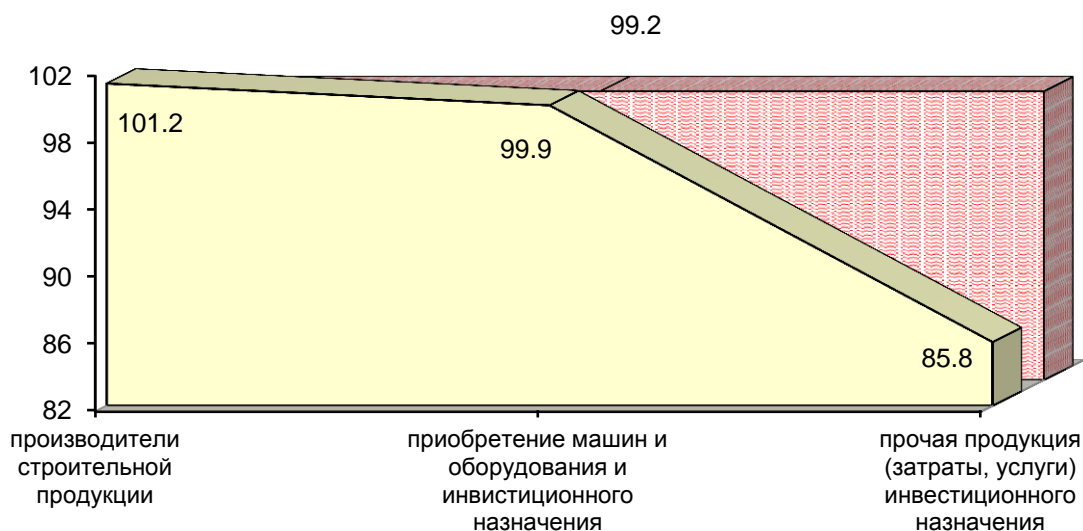

- индекс цен по элементам технологической структуры в строительстве
- ▣ индекс цен на продукцию (затраты, услуги) инвестиционного назначения

Индекс цен приобретения отдельных видов строительных материалов в марте 2023 года по Томской области составил 100.4%.

на конец периода, в % к предыдущему периоду

	<i>Бетон, готовый для заливки (товарный бетон)</i>	<i>Кирпич керамический неогнеупорный строительный</i>	<i>Плитки керамические глазурованные для внутренней облицовки стен</i>	<i>Линолеум и твердые полимерные материалы для покрытия пола, т.е. упругие напольные покрытия, такие как виниловое покрытие, линолеум и аналогичные изделия</i>	<i>Стекло листовое литое, прокатное, тянутое или выдувное, но не обработанное другим способом</i>	<i>Портланд-цемент, цемент глиноземистый, цемент шлаковый и аналогичные гидравлические цементы</i>
2022						
январь	99.8	100.1	100.0	100.0	100.0	101.2
февраль	100.2	100.1	140.0	100.0	93.9	99.6
март	99.9	99.8	100.0	100.0	99.3	100.7
I квартал	99.9	100.0	140.0	100.0	93.2	101.5
апрель	100.7	100.5	100.0	100.0	100.7	101.8
май	99.9	100.0	100.0	100.0	100.0	100.5
июнь	101.4	99.9	100.0	100.0	101.5	100.7
II квартал	102.0	100.4	100.0	100.0	102.2	103.0
июль	102.6	100.6	102.2	100.1	99.8	100.0
август	100.8	100.0	100.3	100.1	100.0	101.7
сентябрь	100.7	100.0	100.0	100.0	76.4	99.7
III квартал	104.1	100.6	102.5	100.2	76.2	101.4
октябрь	99.5	100.1	100.9	100.5	128.5	101.0
ноябрь	101.3	100.0	100.0	100.0	100.0	100.0
декабрь	101.0	100.0	101.9	100.0	73.1	102.1
декабрь 2022 в % к декабрю 2021	107.9	101.2	147.5	100.7	68.2	109.4
2023						
январь	99.8	100.0	100.0	101.3	100.0	97.7
февраль	102.7	100.0	93.4	100.0	84.3	102.4
март	97.6	100.7	100.0	91.5	90.6	100.0
I квартал	100.0	100.7	93.4	92.7	76.4	100.0

Индекс тарифов на грузовые перевозки в среднем по всем видам транспорта, по предварительным данным в марте 2023 года по Томской области составил 100.0%.

Изменение тарифов на грузовые перевозки по видам транспорта

на конец периода, в % к предыдущему периоду

	<i>Индекс тарифов на грузовые перевозки</i>	<i>в том числе</i>		
		<i>трубопроводный (перекачка нефти и газа)</i>	<i>внутренний водный</i>	<i>автомобильный</i>
2022				
январь	84.3	82.9	100.0	104.3
февраль	100.0	100.0	100.0	100.0

ТОМСКАЯ ОБЛАСТЬ

	Индекс тарифов на грузовые перевозки	в том числе		
		трубопроводный (перекачка нефти и газа)	внутренний водный	автомобильный
март	100.0	100.0	100.0	100.1
I квартал	84.3	82.9	100.0	104.4
апрель	124.2	126.5	100.0	100.1
май	100.2	100.0	110.0	99.9
июнь	100.0	100.0	100.0	100.0
II квартал	124.2	126.5	110.0	100.0
июль	190.1	196.9	100.0	100.0
август	100.0	100.0	100.0	100.2
сентябрь	100.0	100.0	100.0	100.0
III квартал	190.1	196.9	100.0	100.2
октябрь	64.8	63.4	100.0	100.0
ноябрь	100.0	100.0	100.0	100.0
декабрь	100.0	100.0	100.0	100.0
декабрь 2022 в % к декабрю 2021	129.2	130.9	110.0	104.6
2023				
январь	125.5	120.5	100.0	315.3
февраль	100.9	100.0	100.0	113.5
март	100.0	100.0	100.0	100.2
I квартал	126.6	120.5	100.0	358.6

Изменение тарифов на грузовые перевозки в марте 2023 года (в % к предыдущему месяцу)

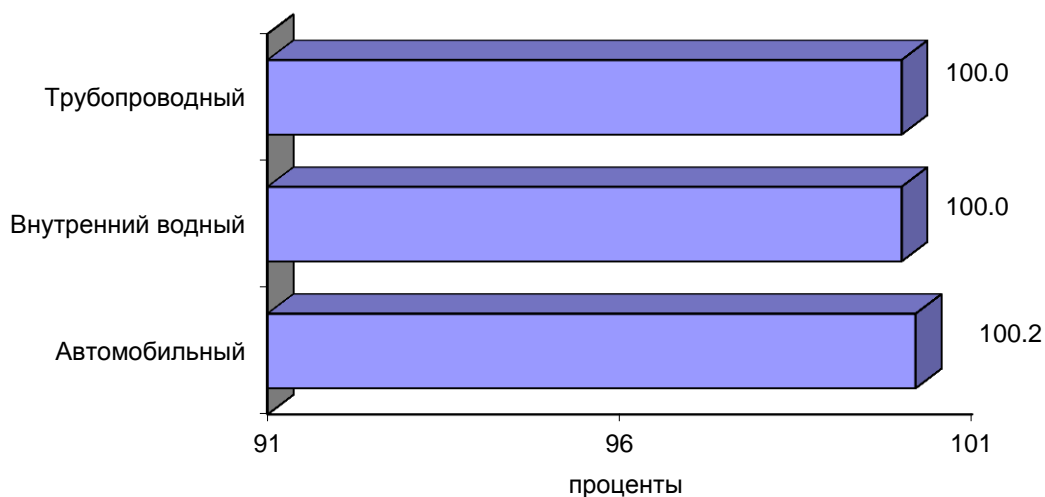

Индекс цен производителей сельскохозяйственной продукции по предварительным данным в марте 2023 года по Томской области составил 98.0%.

Изменение цен производителей сельскохозяйственной продукции

на конец периода, в % к предыдущему периоду

	Продукция и услуги сельского хозяйства и охоты	в том числе					
		зерновые и зернобобовые культуры	картофель	овощи	скот и птица (в живом весе)	молоко сырое крупного рогатого скота	яйца куриные в скорлупе свежие
2022							
январь	97.0	96.5	85.2	123.0	96.3	104.8	78.0
февраль	99.7	100.8	100.0	112.0	99.0	104.2	93.2
март	99.9	101.6	121.7	101.0	99.4	100.8	110.4
I квартал	96.6	98.8	103.7	139.1	94.8	110.1	80.3
апрель	102.6	96.8	92.9	78.1	104.3	99.0	102.9
май	102.6	109.7	100.0	104.3	102.8	102.0	71.9
июнь	99.6	105.6	76.9	82.0	98.8	102.8	108.2
II квартал	104.8	112.1	71.4	66.8	105.9	103.8	80.1
июль	94.6	95.8	90.0	98.8	93.6	100.4	92.9
август	102.2	96.2	105.6	74.0	103.6	99.8	106.4
сентябрь	98.6	98.2	79.0	97.1	98.1	100.4	115.1
III квартал	95.3	90.5	75.1	71.0	95.1	100.6	113.8
октябрь	99.3	91.1	86.7	100.1	100.2	100.3	102.0
ноябрь	99.4	88.8	100.0	126.3	100.6	100.8	105.7
декабрь	97.8	95.7	100.0	130.9	96.4	100.8	120.2
декабрь 2022 в % к декабрю 2021	93.3	77.7	48.2	109.2	92.8	117.1	94.7
2023							
январь	102.5	102.8	84.6	151.6	101.2	101.5	95.8
февраль	101.3	94.8	100.0	130.0	100.6	101.5	109.1
март	98.0	95.0	109.1	99.7	98.0	97.9	100.9
I квартал	101.8	92.6	92.3	196.5	99.8	100.9	105.5

ТОМСКАЯ ОБЛАСТЬ

Прирост (снижение-) цен производителей сельскохозяйственной продукции в 2022 и 2023 годах (в % к предыдущему месяцу)

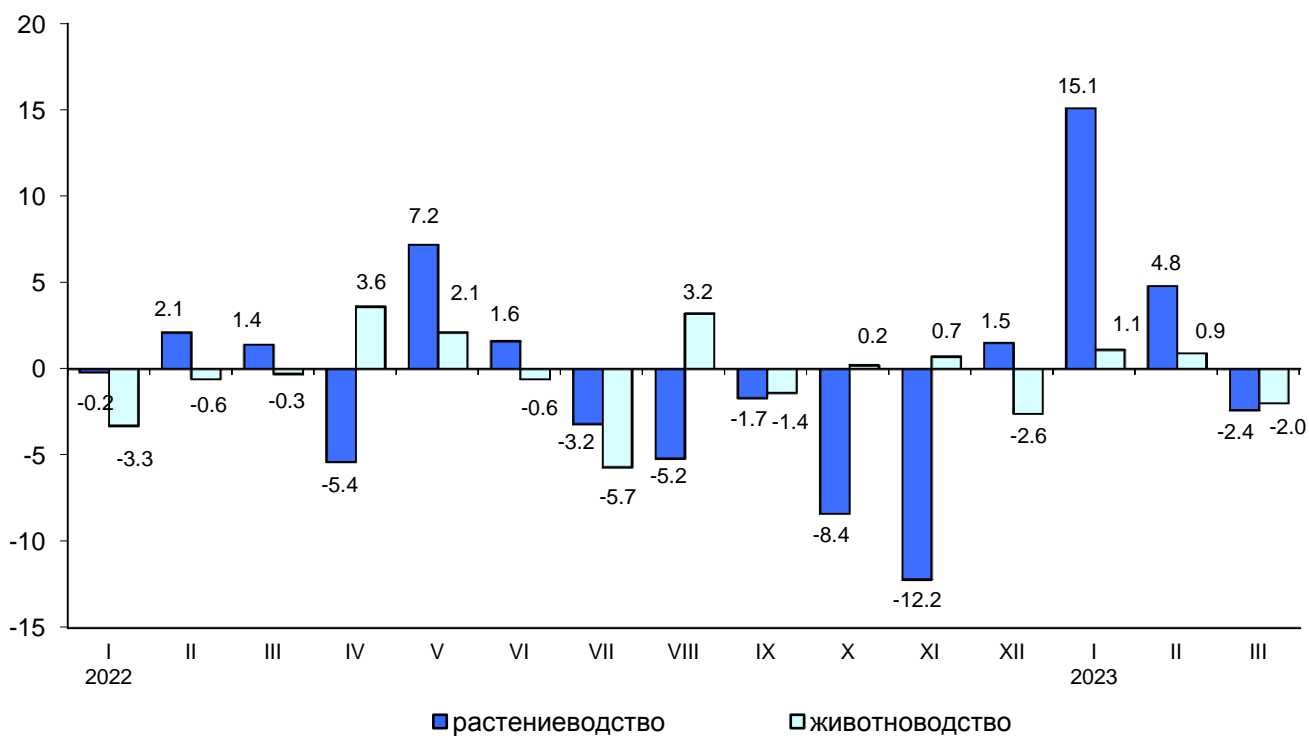

ФИНАНСЫ

Показатели финансово-кредитной системы

Исполнение бюджета (по данным Департамента финансов Томской области)

млн. рублей

	2023			Справочно 2022		
	доходы	расходы	профицит(+), дефицит (-)	доходы	расходы	профицит(+), дефицит (-)
январь	6325.8	5517.1	808.7	5579.4	4204.5	1374.9
январь-февраль	7986.4	14249.1	-6262.7	10973.8	11827.7	-853.9

Исполнение бюджета по статьям доходов и расходов на 1 марта 2023 года

	Млн. рублей	В % к итогу
Доходы	7986.4	-
в том числе:		
налоги на совокупный доход	-7.8	x
налог на доходы физических лиц	1114.6	14.0
налог на прибыль организаций	183.5	2.3
акцизы	1404.6	17.6
налоги, сборы и регулярные платежи за пользование природными ресурсами	2.9	0.0
налоги на имущество	210.8	2.6
доходы от использования имущества, находящегося в государственной и муниципальной собственности	164.2	2.1
безвозмездные поступления от других бюджетов бюджетной системы	4289.8	53.7
возврат остатков субсидий, субвенций и иных межбюджетных трансфертов, имеющих целевое назначение, прошлых лет	-13.5	x
прочие доходы	637.3	8.0
Расходы	14249.1	100.0
в том числе:		
общегосударственные вопросы	770.1	5.4
национальную безопасность и правоохранительную деятельность	101.9	0.7
национальную экономику	2142.3	15.0
жилищно-коммунальное хозяйство	937.7	6.6
социально-культурные мероприятия	10113.4	71.0
из них на:		
образование	4433.7	31.1
культуру, кинематографию	568.1	4.0
здравоохранение	917.6	6.4
социальную политику	3874.5	27.2
физическую культуру и спорт	310.1	2.2
средства массовой информации	9.4	0.1
прочие	183.7	1.3

ТОМСКАЯ ОБЛАСТЬ

ФИНАНСЫ ОРГАНИЗАЦИЙ¹⁾

Финансовые результаты деятельности организаций

За январь-февраль 2023 года **сальдированный финансовый результат (прибыль минус убыток) организаций** (без субъектов малого предпринимательства, кредитных организаций, государственных (муниципальных) учреждений, некредитных финансовых организаций) составил 9230.2 млн. рублей.

Сальдированный финансовый результат (прибыль минус убыток) по видам экономической деятельности за январь-февраль 2023 года

	Сальдо прибылей (+) и убытков (-)		Прибыль		Убыток	
	млн. рублей	в % к январю-февралю 2022	млн. рублей	в % к январю-февралю 2022	млн. рублей	в % к январю-февралю 2022
Всего	9230.2	62.6	19268.5	77.4	10038.3	98.9
в том числе:						
Сельское, лесное хозяйство, охота, рыболовство и рыбоводство	288.3	в 7.6 п.	492.2	138.9	203.9	64.5
Добыча полезных ископаемых	-3974.0	-	2010.8	19.0	5984.8	155.9
Обрабатывающие производства	-734.6	-	1804.1	49.1	2538.7	63.8
Обеспечение электрической энергией, газом и паром; кондиционирование воздуха	2358.8	128.9	2482.3	131.8	123.5	в 2.3 п.
Водоснабжение; водоотведение, организация сбора и утилизации отходов, деятельность по ликвидации загрязнений	109.2	130.6	132.7	124.3	23.5	101.4
Строительство	719.2	в 2.4 п.	787.1	в 2.2 п.	67.9	110.1
Торговля оптовая и розничная; ремонт автотранспортных средств, мотоциклов	6764.4	в 2.3 п.	6854.5	в 2.2 п.	90.1	53.2
Транспортировка и хранение	3387.3	108.6	3582.5	110.4	195.2	154.0
Деятельность гостиниц и предприятий общественного питания	34.8	в 4.3 п.	... ¹⁾	195.5	... ¹⁾	9.0
Деятельность в области информации и связи	45.6	-	118.4	в 2.6 п.	72.8	143.9
Деятельность финансовая и страховая	... ¹⁾	38.5	... ¹⁾	38.5	-	-

¹⁾ Сравнение показателей с соответствующим периодом предыдущего года произведено в текущих ценах по сопоставимому кругу организаций; с учетом корректировки данных соответствующего периода предыдущего года, исходя из изменений учетной политики, законодательных актов и др. в соответствии с методологией бухгалтерского учета.

	Сальдо прибылей (+) и убытков (-)		Прибыль		Убыток	
	млн. рублей	в % к январю-февралю 2022	млн. рублей	в % к январю-февралю 2022	млн. рублей	в % к январю-февралю 2022
Деятельность по операциям с недвижимым имуществом	31.1	-	632.8	51.3	601.7	44.3
Деятельность профессиональная, научная и техническая	176.9	159.2	282.9	147.6	106.0	131.5
Деятельность административная и сопутствующие дополнительные услуги	4.9	в 2.9 р.	10.2	147.5	5.3	101.6
Образование	11.2	в 3.0 р.	11.5	109.0	0.3	4.3
Деятельность в области здравоохранения и социальных услуг	27.4	107.1	... ¹⁾	92.9	... ¹⁾	11.6
Деятельность в области культуры, спорта, организации досуга и развлечений	... ¹⁾	-	... ¹⁾	-	... ¹⁾	29.5
Предоставление прочих услуг	-7.6	-	2.5	85.6	10.1	71.8

¹⁾ Данные не публикуются в целях обеспечения конфиденциальности первичных статистических данных, полученных от организаций, в соответствии с Федеральным законом от 29.11.2007 №282-ФЗ (ст.4,п.5; ст.9,п.1).

Доля организаций, получивших прибыль (убыток)

	Январь-февраль 2023		Справочно январь-февраль 2022	
	число прибыльных организаций в % к общему числу организаций	число убыточных организаций в % к общему числу организаций	число прибыльных организаций в % к общему числу организаций	число убыточных организаций в % к общему числу организаций
Всего	67.9	32.1	67.9	32.1
в том числе:				
Сельское, лесное хозяйство, охота, рыболовство и рыбоводство	83.3	16.7	72.2	27.8
Добыча полезных ископаемых	35.0	65.0	60.0	40.0
Обрабатывающие производства	75.0	25.0	76.5	23.5
Обеспечение электрической энергией, газом и паром; кондиционирование воздуха	62.0	38.0	58.0	42.0
Водоснабжение; водоотведение, организация сбора и утилизации отходов, деятельность по ликвидации загрязнений	57.1	42.9	57.1	42.9
Строительство	75.0	25.0	80.0	20.0
Торговля оптовая и розничная; ремонт автотранспортных средств, мотоциклов	73.7	26.3	73.7	26.3
Транспортировка и хранение	66.7	33.3	75.0	25.0
Деятельность гостиниц и предприятий общественного питания	66.7	33.3	50.0	50.0

ТОМСКАЯ ОБЛАСТЬ

	Январь-февраль 2023		Справочно январь-февраль 2022	
	число прибыльных организаций в % к общему числу организаций	число убыточных организаций в % к общему числу организаций	число прибыльных организаций в % к общему числу организаций	число убыточных организаций в % к общему числу организаций
Деятельность в области информации и связи	50.0	50.0	55.6	44.4
Деятельность финансовая и страховая	100.0	-	100.0	-
Деятельность по операциям с недвижимым имуществом	60.0	40.0	40.0	60.0
Деятельность профессиональная, научная и техническая	77.8	22.2	72.2	27.8
Деятельность административная и сопутствующие дополнительные услуги	63.6	36.4	72.7	27.3
Образование	77.8	22.2	72.2	27.8
Деятельность в области здравоохранения и социальных услуг	88.9	11.1	77.8	22.2
Деятельность в области культуры, спорта, организации досуга и развлечений	50.0	50.0	50.0	50.0
Предоставление прочих услуг	50.0	50.0	50.0	50.0

Состояние платежей и расчетов в организациях

На 1 марта 2023 года суммарная задолженность по обязательствам составила 510379.2 млн. рублей, из неё просроченная – 22344.9 млн. рублей или 4.4% от общей суммы задолженности (на 1 марта 2022 года – 3.6%).

Кредиторская задолженность на 1 марта 2023 года составила 269066.4 млн. рублей, из неё на просроченную задолженность приходилось 5.0% (на 1 марта 2022 года – 4.6%, на 1 февраля 2023 года – 4.6%).

Структура и динамика просроченной кредиторской задолженности

млн. рублей

	Количество организаций, имеющих просроченную кредиторскую задолженность, ед.	Просроченная кредиторская задолженность	из нее		
			поставщикам	в бюджеты всех уровней	по платежам в государственные внебюджетные фонды
на 1.03. 2022	51	12319.2	9151.6	509.9	190.1
в % к просроченной кредиторской задолженности	x	100.0	74.3	4.1	1.5
в % к предыдущему месяцу	98.1	99.0	99.2	104.0	80.8
на 1.03. 2023	51	13524.9	9838.7	952.0	284.9
в % к просроченной кредиторской задолженности	x	100.0	72.7	7.0	2.1
в % к предыдущему месяцу	110.9	108.7	103.0	в 4.5 р.	100.2

Просроченная кредиторская задолженность на 1 марта 2023 года
по видам экономической деятельности

млн. рублей

	Число организаций, имеющих просроченную кредиторскую задолженность, в % к общему числу	Просроченная кредиторская задолженность	из нее		
			поставщикам	в бюджеты всех уровней	по платежам в государственные внебюджетные фонды
Всего	13.5	13524.9	9838.7	952.0	284.9
в том числе:					
Добыча полезных ископаемых	20.0	... ¹⁾	... ¹⁾	... ¹⁾	... ¹⁾
Обрабатывающие производства	16.2	11386.7	8841.9	... ¹⁾	126.4
Обеспечение электрической энергией, газом и паром; кондиционирование воздуха	24.0	392.5	282.8	12.2	59.9
Водоснабжение; водоотведение, организация сбора и утилизации отходов, деятельность по ликвидации загрязнений	14.3	... ¹⁾	... ¹⁾	... ¹⁾	... ¹⁾
Строительство	25.0	104.7	73.0	... ¹⁾	... ¹⁾
Торговля оптовая и розничная; ремонт автотранспортных средств, мотоциклов	3.5	... ¹⁾	... ¹⁾	-	-
Транспортировка и хранение	20.8	433.1	379.2	... ¹⁾	... ¹⁾
Деятельность по операциям с недвижимым имуществом	20.0	97.3	... ¹⁾	... ¹⁾	... ¹⁾
Деятельность профессиональная, научная и техническая	16.7	12.9	... ¹⁾	-	... ¹⁾
Деятельность административная и сопутствующие дополнительные услуги	9.1	... ¹⁾	-	-	-
Деятельность в области здравоохранения и социальных услуг	11.1	... ¹⁾	-	-	... ¹⁾
Деятельность в области культуры, спорта, организации досуга и развлечений	50.0	... ¹⁾	... ¹⁾	... ¹⁾	... ¹⁾
Предоставление прочих услуг	12.5	... ¹⁾	... ¹⁾	-	-

¹⁾ Данные не публикуются в целях обеспечения конфиденциальности первичных статистических данных, полученных от организаций, в соответствии с Федеральным законом от 29.11.2007 №282-ФЗ (ст.4,п.5; ст.9,п.1).

Задолженность организаций по полученным кредитам и займам на 1 марта 2023 года составила 241312.8 млн. рублей, из нее на просроченную задолженность приходилось 3.7% (на 1 марта 2022 года – 2.6%, на 1 февраля 2023 года – 2.8%).

ТОМСКАЯ ОБЛАСТЬ

Дебиторская задолженность на 1 марта 2023 года составила 322253.2 млн. рублей, из неё просроченная – 7434.0 млн. рублей или 2.3% от общего объема дебиторской задолженности (на 1 марта 2022 года – 2.3%, на 1 февраля 2023 года – 2.2%).

Структура и динамика просроченной дебиторской задолженности

млн. рублей

	Количество организаций, имеющих просроченную дебиторскую задолженность, ед.	Просроченная дебиторская задолженность	из нее		
			покупателей	из нее	
				по полученным векселям	государственных заказчиков по оплате за поставленную продукцию
на 1.03. 2022	103	7900.3	6412.7	... ¹⁾	-
в % к просроченной дебиторской задолженности	x	100.0	81.2	0.0	-
в % к предыдущему месяцу	103.0	104.6	93.6	100.0	-
на 1.03. 2023	102	7434.0	6894.3	... ¹⁾	... ¹⁾
в % к просроченной дебиторской задолженности	x	100.0	92.7	0.0	1.2
в % к предыдущему месяцу	105.2	100.7	99.9	100.0	-

¹⁾ Данные не публикуются в целях обеспечения конфиденциальности первичных статистических данных, полученных от организаций, в соответствии с Федеральным законом от 29.11.2007 №282-ФЗ (ст.4,п.5; ст.9,п.1).

Данные о просроченной дебиторской задолженности по видам деятельности на 1 марта 2023 года

млн. рублей

	Число организаций, имеющих просроченную дебиторскую задолженность, в % к общему числу	Просроченная дебиторская задолженность	из нее		
			покупателей	из нее	
				по полученным векселям	государственных заказчиков по оплате за поставленную продукцию
Всего	27.1	7434.0	6894.3	... ¹⁾	... ¹⁾
в том числе:					
Сельское, лесное хозяйство, охота, рыболовство и рыбоводство	11.1	... ¹⁾	... ¹⁾	-	-
Добыча полезных ископаемых	25.0	259.3	230.5	-	-
Обрабатывающие производства	25.0	3112.3	2897.5	-	... ¹⁾

	Число организаций, имеющих просроченную дебиторскую задолженность, в % к общему числу	Просроченная дебиторская задолженность	из нее		
			покупателей	из нее	
				по полученным векселям	государственных заказчиков по оплате за поставленную продукцию
Обеспечение электрической энергией, газом и паром; кондиционирование воздуха	52.0	1370.0	1360.6	-	-
Водоснабжение; водоотведение, организация сбора и утилизации отходов, деятельность по ликвидации загрязнений	42.9	331.4	247.3	... ¹⁾	-
Строительство	25.0	230.5	53.6	-	-
Торговля оптовая и розничная; ремонт автотранспортных средств, мотоциклов	19.3	290.9	280.0	-	-
Транспортировка и хранение	37.5	423.0	420.4	-	-
Деятельность в области информации и связи	22.2	5.0	5.0	-	-
Деятельность по операциям с недвижимым имуществом	33.3	38.1	38.1	-	-
Деятельность профессиональная, научная и техническая	27.8	1344.6	1336.1	-	-
Деятельность административная и сопутствующие дополнительные услуги	18.2	... ¹⁾	... ¹⁾	-	-
Образование	11.1	... ¹⁾	... ¹⁾	-	-
Деятельность в области здравоохранения и социальных услуг	22.2	... ¹⁾	... ¹⁾	-	-
Предоставление прочих услуг	12.5	... ¹⁾	-	-	-

¹⁾ Данные не публикуются в целях обеспечения конфиденциальности первичных статистических данных, полученных от организаций, в соответствии с Федеральным законом от 29.11.2007 №282-ФЗ (ст.4,п.5; ст.9,п.1).

ТОМСКАЯ ОБЛАСТЬ

Дебиторская и кредиторская задолженность на 1 марта 2023 года

млн. рублей

	Задолженность	
	дебиторская	кредиторская
Всего	322253.2	269066.4
в том числе:		
Сельское, лесное хозяйство, охота, рыболовство и рыбоводство	13184.0	9386.9
Добыча полезных ископаемых	45175.7	47363.3
Обрабатывающие производства	84461.6	66803.9
Обеспечение электрической энергией, газом и паром; кондиционирование воздуха	10339.6	18921.9
Водоснабжение; водоотведение, организация сбора и утилизации отходов, деятельность по ликвидации загрязнений	1109.2	801.8
Строительство	9235.1	10485.6
Торговля оптовая и розничная; ремонт автотранспортных средств, мотоциклов	102212.1	72682.9
Транспортировка и хранение	32381.0	18833.5
Деятельность гостиниц и предприятий общественного питания	150.9	199.3
Деятельность в области информации и связи	852.4	979.0
Деятельность финансовая и страховая	... ¹⁾	... ¹⁾
Деятельность по операциям с недвижимым имуществом	15541.9	7543.8
Деятельность профессиональная, научная и техническая	6418.3	12360.4
Деятельность административная и сопутствующие дополнительные услуги	373.8	1352.0
Образование	74.1	79.4
Деятельность в области здравоохранения и социальных услуг	471.1	131.2
Деятельность в области культуры, спорта, организации досуга и развлечений	... ¹⁾	... ¹⁾
Предоставление прочих услуг	78.3	153.5

¹⁾ Данные не публикуются в целях обеспечения конфиденциальности первичных статистических данных, полученных от организаций, в соответствии с Федеральным законом от 29.11.2007 №282-ФЗ (ст.4,п.5; ст.9,п.1).

СОЦИАЛЬНАЯ СФЕРА

Уровень жизни населения

Заработная плата

Среднемесячная номинальная начисленная заработная плата в феврале 2023 года составила 54413.1 рублей и по сравнению с февралем 2022 года увеличилась на 11.9%.

Динамика среднемесячной номинальной и реальной начисленной заработной платы

	Средне- сячная номинальная начисленная заработная плата, рублей	В % к		Реальная начисленная заработная плата в % к	
		предыдуще- му периоду	соответ- ствующему периоду пре- дыдущего года	предыдуще- му периоду	соответ- ствующему периоду предыдущего года
2022					
Январь	50292.1	76.9	108.3	76.0	100.0
Февраль	48293.7	97.5	104.9	96.8	96.6
Март	57747.1	119.6	119.1	110.0	101.6
I квартал	51860.5	x	110.4	x	99.1
Апрель	54926.8	95.1	106.8	93.1	89.5
Май	56210.2	102.7	104.4	103.2	88.8
Июнь	60569.2	107.8	106.2	108.3	91.2
II квартал	57163.7	110.2	105.7	102.4	89.7
I полугодие	54494.8	x	107.8	x	94.0
Июль	55699.5	92.0	115.2	92.0	99.7
Август	53844.5	96.7	117.1	97.4	102.6
Сентябрь	54159.1	100.6	112.1	100.7	98.5
III квартал	54565.3	95.5	114.7	96.5	100.2
9 месяцев	54518.1	x	110.0	x	96.0
Октябрь	55528.6	102.5	114.2	102.0	100.5
Ноябрь	55902.5	100.7	112.3	100.6	100.0
Декабрь	71205.3	130.9	108.4	129.9	96.2
IV квартал	60389.9	110.7	110.4	110.1	97.8
Год¹⁾	55975.8	x	110.1	x	96.5
2023					
Январь	55065.6	77.5	110.5	77.2	98.7
Февраль	54413.1	98.8	111.9	98.3	100.3
Январь-февраль	54738.5	x	111.2	x	99.5

¹⁾ Данные за 2022 год предварительные.

ТОМСКАЯ ОБЛАСТЬ

Среднемесячная начисленная заработная плата (без выплат социального характера) по видам экономической деятельности:

в расчете на одного работника

	Февраль 2023			Январь-февраль 2023		
	рублей	в % к		рублей	в % к	
		январю 2023	февралю 2022		январю-февралю 2022	областному уровню среднемесячной заработной платы
Всего	54413.1	98.8	111.9	54738.5	111.2	100.0
в том числе:						
сельское хозяйство, охота, рыболовство и рыбоводство	45041.8	96.2	114.4	45943.2	114.1	83.9
в том числе:						
растениеводство и животноводство, охота и предоставление соответствующих услуг в этих областях	38256.7	96.9	113.2	38861.5	112.5	71.0
лесоводство и лесозаготовки	60508.7	95.4	115.9	61990.3	115.9	113.2
рыболовство и рыбоводство	11022.3	99.9	117.9	11029.1	113.2	20.1
добыча полезных ископаемых	99465.0	86.7	112.3	107008.2	108.7	в 2.0 р.
в том числе:						
добыча сырой нефти и природного газа	106815.5	83.6	111.2	117312.4	107.1	в 2.1 р.
добыча металлических руд	62206.2	86.8	101.5	66950.8	93.7	122.3
добыча прочих полезных ископаемых	21536.0	134.2	135.1	18865.0	117.9	34.5
предоставление услуг в области добычи полезных ископаемых	92885.8	95.8	116.9	94842.7	114.4	173.3
обрабатывающие производства	51960.4	95.9	114.0	53070.7	114.2	97.0
из них:						
производство пищевых продуктов	37113.9	95.4	105.4	38005.5	105.3	69.4
производство напитков	53136.4	119.7	150.3	48797.4	139.8	89.1
производство текстильных изделий	11594.6	100.0	100.0	11594.6	100.0	21.2
производство одежды	21469.7	99.2	91.6	21544.9	98.0	39.4

СОЦИАЛЬНАЯ СФЕРА

	Февраль 2023			Январь-февраль 2023		
	рублей	в % к		рублей	в % к	
		январю 2023	февралю 2022		январю-февралю 2022	областному уровню среднемесячной заработной платы
производство кожи, изделий из кожи	20680.7	91.5	122.4	21637.3	127.3	39.5
обработка древесины и производство изделий из дерева и пробки, кроме мебели, производство изделий из соломки и материалов плетения	40923.6	85.8	91.9	44327.0	97.5	81.0
производство бумаги и бумажных изделий	28961.1	100.0	100.0	28961.1	100.0	52.9
деятельность полиграфическая и копирование носителей информации	51299.2	91.3	117.7	53729.0	117.3	98.2
производство кокса и нефтепродуктов	58632.0	93.3	114.0	60712.6	105.3	110.9
производство химических веществ и химических продуктов	75662.2	77.6	115.0	86586.2	111.9	158.2
производство лекарственных средств и материалов, применяемых в медицинских целях	41568.4	78.3	95.8	47328.7	114.6	86.5
производство резиновых и пластмассовых изделий	29793.6	91.2	105.9	31239.0	103.6	57.1
производство прочей неметаллической минеральной продукции	46384.0	96.6	97.9	47192.7	102.8	86.2
производство металлургическое	... ¹⁾	96.0	120.4	... ¹⁾	117.9	... ¹⁾
производство готовых металлических изделий, кроме машин и оборудования	31373.1	110.9	98.4	29878.8	100.0	54.6
производство компьютеров, электронных и оптических изделий	69672.1	104.5	135.4	68186.8	126.9	124.6

ТОМСКАЯ ОБЛАСТЬ

	Февраль 2023			Январь-февраль 2023		
	рублей	в % к		рублей	в % к	
		январю 2023	февралю 2022		январю-февралю 2022	областному уровню среднемесячной заработной платы
производство электрического оборудования	56674.4	98.5	110.3	57090.0	116.1	104.3
производство машин и оборудования, не включенных в другие группировки	56949.3	93.1	105.6	58983.2	112.3	107.8
производство прочих транспортных средств и оборудования	57081.8	90.2	115.9	60192.0	115.2	110.0
производство мебели	33160.5	104.2	93.0	32488.1	97.2	59.4
производство прочих готовых изделий	22935.2	103.5	83.9	22542.9	88.6	41.2
ремонт и монтаж машин и оборудования	61323.7	103.7	131.6	60241.7	127.9	110.1
обеспечение электрической энергией, газом и паром; кондиционирование воздуха	60214.6	90.7	115.1	63291.9	115.0	115.6
в том числе:						
производство, передача и распределение электроэнергии	67281.3	93.5	113.0	69618.3	113.9	127.2
производство и распределение газообразного топлива	83802.7	131.1	112.8	73834.2	112.4	134.9
производство, передача и распределение пара и горячей воды; кондиционирование воздуха	48857.7	80.6	117.5	54742.6	116.5	100.0
водоснабжение; водоотведение, организация сбора и утилизации отходов, деятельность по ликвидации загрязнений	36659.2	87.1	106.3	39381.9	100.5	71.9
в том числе:						

СОЦИАЛЬНАЯ СФЕРА

	Февраль 2023			Январь-февраль 2023		
	рублей	в % к		рублей	в % к	
		январю 2023	февралю 2022		январю-февралю 2022	областному уровню среднемесячной заработной платы
забор, очистка и распределение воды	35443.3	88.4	111.8	37772.5	107.3	69.0
сбор и обработка сточных вод	43766.1	87.1	117.8	47025.7	112.4	85.9
сбор, обработка и утилизация отходов; обработка вторичного сырья	33745.3	84.2	86.5	36915.5	78.8	67.4
предоставление услуг в области ликвидации последствий загрязнений и прочих услуг, связанных с удалением отходов	20788.7	100.0	100.0	20788.7	107.8	38.0
строительство	44875.3	88.6	112.3	47771.6	124.8	87.3
торговля оптовая и розничная; ремонт автотранспортных средств и мотоциклов	31246.7	92.2	96.6	32568.3	95.8	59.5
в том числе:						
торговля оптовая и розничная автотранспортными средствами и мотоциклами и их ремонт	26102.8	101.9	91.0	25861.7	87.9	47.2
торговля оптовая, кроме оптовой торговли автотранспортными средствами и мотоциклами	30513.0	96.9	97.1	31001.9	94.7	56.6
торговля розничная, кроме торговли автотранспортными средствами и мотоциклами	32189.1	89.1	96.1	34158.7	96.2	62.4
транспортировка и хранение	62750.3	96.0	115.7	64065.0	116.1	117.0
в том числе:						
деятельность сухопутного и трубопроводного транспорта	70715.4	95.8	115.3	72247.0	116.5	132.0

ТОМСКАЯ ОБЛАСТЬ

	Февраль 2023			Январь-февраль 2023		
	рублей	в % к		рублей	в % к	
		январю 2023	февралю 2022		январю-февралю 2022	областному уровню среднемесячной заработной платы
деятельность водного транспорта	36381.2	108.6	101.1	34958.9	111.8	63.9
деятельность воздушного и космического транспорта	128773.7	94.3	106.3	132640.4	108.7	в 2.4 р.
складское хозяйство и вспомогательная транспортная деятельность	48269.0	95.1	112.2	49525.5	108.7	90.5
деятельность почтовой связи и курьерская деятельность	35431.5	95.9	123.6	36186.0	121.3	66.1
деятельность гостиниц и предприятий общественного питания	29223.6	90.1	116.8	30847.2	112.7	56.4
деятельность в области информации и связи	80562.7	101.9	88.8	79815.9	89.1	145.8
деятельность финансовая и страховая	102800.2	158.4	130.5	83979.4	124.1	153.4
деятельность по операциям с недвижимым имуществом	34227.1	98.6	111.3	34474.1	107.6	63.0
деятельность профессиональная, научная и техническая	78227.5	110.8	106.3	74425.5	106.7	136.0
из нее научные исследования и разработки	76427.3	98.3	106.2	77068.4	112.6	140.8
деятельность административная и сопутствующие дополнительные услуги	40117.5	122.0	112.5	36515.6	108.0	66.7
государственное управление и обеспечение военной безопасности; социальное обеспечение	59797.4	101.6	120.4	59319.8	120.4	108.4

СОЦИАЛЬНАЯ СФЕРА

	Февраль 2023			Январь-февраль 2023		
	рублей	в % к		рублей	в % к	
		январю 2023	февралю 2022		январю-февралю 2022	областному уровню среднемесячной заработной платы
образование	49369.7	103.1	117.7	48628.1	115.6	88.8
деятельность в области здравоохранения и социальных услуг	48725.9	93.9	108.5	50309.5	107.7	91.9
из нее						
деятельность в области здравоохранения	50091.9	93.7	107.8	51789.6	107.1	94.6
деятельность в области культуры, спорта, организации досуга и развлечений	43365.7	103.8	119.7	42580.2	115.3	77.8
из нее деятельность в области спорта, отдыха и развлечений	50518.0	115.9	119.3	46964.8	107.6	85.8
предоставление прочих видов услуг	28409.8	94.6	101.3	29209.9	100.3	53.4

¹⁾ Данные не публикуются в целях обеспечения конфиденциальности первичных статистических данных, полученных от организаций, в соответствии с Федеральным законом от 29.11.07 №282-ФЗ (ст.4.п.5; ст.9.п.1).

Просроченная задолженность организаций по заработной плате¹⁾

Просроченная задолженность по заработной плате формируется на основании данных, полученных по сведениям, представленным организациями (не относящимися к субъектам малого предпринимательства).

Суммарная просроченная задолженность по заработной плате по кругу наблюдаемых видов экономической деятельности на 1 апреля 2023 года составила 17463 тыс. рублей и по сравнению с 1 марта 2023 года увеличилась на 3666 тыс. рублей (на 26.6%), а по сравнению с 1 апреля 2022 года увеличилась на 15955 тыс. рублей (в 11.6 р.)

¹⁾ По данным организаций, сообщивших сведения о задолженности по заработной плате по кругу наблюдаемых видов экономической деятельности (без субъектов малого предпринимательства).

ТОМСКАЯ ОБЛАСТЬ

Динамика просроченной задолженности по заработной плате

на начало месяца

	Просроченная задолженность по заработной плате		в том числе задолженность			Численность работников, перед которыми имеется просроченная задолженность по заработной плате, человек
	тыс. руб.	в % к предыдущему месяцу	из-за несвоевременного получения денежных средств из бюджетов всех уровней, тыс. руб.	из-за отсутствия собственных средств	тыс. руб.	
2022						
январь	1479	36.7	-	1479	36.7	47
февраль	3570	в 2.4 р.	-	3570	в 2.4 р.	96
март	4033	113.0	-	4033	113.0	83
апрель	1508	37.4	-	1508	37.4	48
май	2701	179.1	-	2701	179.1	81
июнь	3475	128.7	-	3475	128.7	120
июль	3352	96.5	-	3352	96.5	68
август	1479	44.1	-	1479	44.1	47
сентябрь	4308	в 2.9 р.	-	4308	в 2.9 р.	131
октябрь	16913	в 3.9 р.	-	16913	в 3.9 р.	248
ноябрь	20118	118.9	-	20118	118.9	261
декабрь	24574	122.1	-	24574	122.1	294
2023						
январь	8258	33.6	-	8258	33.6	78
февраль	11310	137.0	-	11310	137.0	160
март	13797	122.0	-	13797	122.0	159
апрель	17463	126.6	-	17463	126.6	159

Из общей суммы заработной платы, невыплаченной до 1 апреля 2023 года, на долги, образовавшиеся в 2022 году, приходится 3982 тыс. рублей (22.8%), задолженность по заработной плате в 2021 году и ранее – 5469 тыс. рублей (31.3%).

Из наблюдаемых видов деятельности максимальная доля просроченной задолженности по заработной плате на 1 апреля 2023 года приходится на строительство (строительство жилых и нежилых зданий) – 57.4%, промышленность (обеспечение электрической энергией, газом и паром; кондиционирование воздуха) – 42.6%. В других обследуемых видах деятельности на крупных и средних организациях просроченная задолженность по заработной плате не зафиксирована.

В восемнадцати муниципальных образованиях Томской области, а так же в г. Томске, просроченная задолженность по заработной плате на 1 апреля 2023 года, в обследуемых организациях, отсутствует полностью.

СОЦИАЛЬНАЯ СФЕРА

Просроченная задолженность по заработной плате по видам экономической деятельности на 1 апреля 2023 года:

	Просроченная задолженность по заработной плате		из нее задолженность из-за несвоевременного получения средств из бюджетов всех уровней, тыс. руб.	Число работников, перед которыми организации имеют задолженность по зарплате, человек	Просроченная задолженность по заработной плате	
	всего, тыс. руб.	в % к предыдущему месяцу			в расчете на одного работника, руб.	в % к месячному фонду заработной платы предприятий, имеющих задолженность
Всего	17463	126.6	-	159	109830	в 4.3 р.
в том числе по видам экономической деятельности:						
обеспечение электрической энергией, газом и паром; кондиционирование воздуха	7444	130.1	-	81	91901	в 2.1 р.
из них: производство, передача и распределение пара и горячей воды; кондиционирование воздуха	7444	130.1	-	81	91901	в 2.1 р.
строительство	10019	124.1	-	78	128449	в 17.6 р.
производство электромонтажных, санитарно-технических и прочих строительно-монтажных работ	10019	124.1	-	78	128449	в 17.6 р.

Просроченная задолженность из-за несвоевременного получения средств из бюджетов всех уровней по кругу наблюдаемых видов экономической деятельности на 1 апреля 2023 года полностью отсутствует, так же, как и на аналогичную дату прошлого года.

ТОМСКАЯ ОБЛАСТЬ

Просроченная задолженность по выдаче средств на заработную плату по сведениям, представленным организациями, не относящимися к субъектам малого предпринимательства, по состоянию на 1 апреля 2023 года в регионах Сибирского федерального округа:

	Просроченная задолженность по заработной плате		из нее задолженность из-за несвоевременного получения средств из бюджетов всех уровней, тыс. руб.	Число работников, перед которыми организации имеют задолженность по зарплате, человек	Просроченная задолженность по заработной плате	
	всево, тыс. руб.	в % к предыдущему месяцу			в расчете на одного работника, руб.	в % к месячному фонду заработной платы предприятий, имеющих задолженность
Алтайский край	11954	97.8	-	71	168366	в 10.7 р.
Красноярский край	44936	103.0	-	544	82603	169.8
Кемеровская область	15051	46.3	-	92	163598	в 5.4 р.
Новосибирская область	7312	100.0	-	54	135407	в 22.6 р.
Омская область	2442	52.8	-	80	30525	112.4
Томская область	17463	126.6	-	159	109830	в 4.3 р.

Занятость и безработица

В феврале 2023 года в общей численности занятого населения 226.4 тыс. человек или 43.7% составляли штатные (без учета совместителей) работники организаций, не относящихся к субъектам малого предпринимательства. На условиях совместительства и по договорам гражданско-правового характера для работы в этих организациях привлекалось еще 11.8 тыс. человек (в эквиваленте полной занятости). Число замещенных рабочих мест работниками списочного состава, совместителями и лицами, выполнявшими работы по договорам гражданско-правового характера, в организациях в феврале 2023 года составило 238.2 тысяч человек, и было больше, чем в феврале 2022 года на 2.3 тыс. человек или на 1.0%.

Динамика числа замещенных рабочих мест в организациях (без субъектов малого предпринимательства)

	Февраль 2023, человек	В % к		Справочно	
		январю 2023	февралю 2022	февраль 2022 в % к	
				январю 2022	февралю 2021
Всего замещенных рабочих мест (работников)	238199	100.7	101.0	100.6	100.9
в том числе:					
работниками списочного состава (без внешних совместителей)	226440	100.3	101.0	100.4	100.7
внешними совместителями	4804	101.6	100.0	96.6	106.5
работниками, выполнявшими работы по договорам гражданско-правового характера	6955	113.6	99.7	113.3	102.9

СОЦИАЛЬНАЯ СФЕРА

Число замещённых рабочих мест в организациях по видам экономической деятельности в феврале 2023 года
(без субъектов малого предпринимательства)

	Всего замещённых рабочих мест, человек	в том числе работниками			Число замещённых рабочих мест в % к февралю 2022
		списочного состава (без внешних совместителей)	внешними совместителями	выполнявшими работы по договорам гражданско-правового характера	
Всего	238199	226440	4804	6955	101.0
в том числе:					
сельское, лесное хозяйство, охота, рыболовство и рыбоводство	7053	6871	66	115	108.0
в том числе:					
растениеводство и животноводство, охота и предоставление соответствующих услуг в этих областях	4939	4819	38	82	100.6
лесоводство и лесозаготовки	2112	2052	... ¹⁾	... ¹⁾	130.6
рыболовство и рыбоводство	... ¹⁾	... ¹⁾	... ¹⁾	-	66.7
добыча полезных ископаемых	10587	10468	12	106	102.3
обрабатывающие производства	31431	31081	115	235	101.7
из них:					
производство пищевых продуктов	5669	5618	18	33	97.9
производство напитков	1009	1001	... ¹⁾	... ¹⁾	100.5
производство одежды	171	171	-	-	167.6
производство кожи, изделий из кожи	... ¹⁾	... ¹⁾	... ¹⁾	-	102.0
обработка древесины и производство изделий из дерева и пробки, кроме мебели, производство изделий из соломки и материалов плетения	2895	2868	6	21	87.6
деятельность полиграфическая и копирование носителей информации	... ¹⁾	... ¹⁾	... ¹⁾	... ¹⁾	102.5
производство кокса и нефтепродуктов	380	370	... ¹⁾	... ¹⁾	92.9
производство химических веществ и химических продуктов	1714	1693	... ¹⁾	... ¹⁾	99.9
производство лекарственных средств и материалов, применяемых в медицинских целях	1082	1076	... ¹⁾	... ¹⁾	98.9

ТОМСКАЯ ОБЛАСТЬ

	Всего замещённых рабочих мест, человек	в том числе работниками			Число замещённых рабочих мест в % к февралю 2022
		списочного состава (без внешних совместителей)	внешними совместителями	выполнявшими работы по договорам гражданско- правового характера	
производство резиновых и пластмассовых изделий	387	381	... ¹⁾	... ¹⁾	99.6
производство прочей неметаллической минеральной продукции	2312	2304	4	4	103.7
производство металлургическое	... ¹⁾	... ¹⁾	... ¹⁾	-	104.1
производство готовых металлических изделий, кроме машин и оборудования	458	451	... ¹⁾	... ¹⁾	102.3
производство компьютеров, электронных и оптических изделий	3984	3926	37	21	102.3
производство электрического оборудования	2997	2982	5	10	100.5
производство машин и оборудования, не включенных в другие группировки	1711	1662	16	34	110.4
производство прочих транспортных средств и оборудования	... ¹⁾	... ¹⁾	... ¹⁾	... ¹⁾	105.8
производство мебели	... ¹⁾	... ¹⁾	... ¹⁾	-	117.0
производство прочих готовых изделий	... ¹⁾	... ¹⁾	... ¹⁾	-	86.5
ремонт и монтаж машин и оборудования	2313	2280	7	26	126.4
обеспечение электрической энергией, газом и паром; кондиционирование воздуха	9139	8940	48	151	99.7
водоснабжение; водоотведение, организация сбора и утилизации отходов, деятельность по ликвидации загрязнений	2796	2726	18	51	96.8
строительство	4834	4643	64	127	114.0
торговля оптовая и розничная; ремонт автотранспортных средств и мотоциклов	15815	14760	111	943	102.1
транспортировка и хранение	17450	17143	61	246	102.4
деятельность гостиниц и предприятий общественного питания	1217	1128	10	79	86.5

СОЦИАЛЬНАЯ СФЕРА

	Всего замещённых рабочих мест, человек	в том числе работниками			Число замещённых рабочих мест в % к февралю 2022
		списочного состава (без внеш- них совме- стителей)	внеш- ними совме- стите- лями	выполняв- шими ра- боты по договорам граждан- ско- право- вого ха- рактера	
деятельность в области информации и связи	5565	5308	69	189	103.4
деятельность финансовая и страховая	5392	4152	21	1219	102.1
деятельность по операциям с недвижимым имуществом	2170	1976	42	152	96.7
деятельность профессиональная, научная и техническая	13167	12520	490	157	103.9
из них научные исследования и разработки	6368	5941	375	52	102.7
деятельность административная и сопутствующие дополнительные услуги	2832	2730	24	77	133.0
государственное управление и обеспечение военной безопасности; социальное обеспечение	24629	24115	196	319	97.9
образование	45214	42135	2068	1011	99.9
деятельность в области здравоохранения и социальных услуг	33437	30902	1083	1451	97.6
из них деятельность в области здравоохранения	28321	27186	990	146	96.9
деятельность в области культуры, спорта, организации досуга и развлечений	4944	4358	278	308	100.7
из них деятельность в области спорта, отдыха и развлечений	813	529	92	193	103.5
предоставление прочих видов услуг	528	484	26	18	93.8

¹⁾ Данные не публикуются в целях обеспечения конфиденциальности первичных статистических данных, полученных от организаций, в соответствии с Федеральным Законом от 29.11.2007г. №282-ФЗ (ст.4, п.5; ст.9, п.1).

Безработица. К концу марта 2023 года в органах службы занятости состояло на учёте 5738 незанятых трудовой деятельностью граждан. Из них 4807 человека имели статус безработного. Уровень регистрируемой безработицы составил 0.90% от численности рабочей силы.

ТОМСКАЯ ОБЛАСТЬ

Динамика числа незанятых граждан, состоящих на учёте в службах занятости

на конец месяца

	Число незанятых граждан, состоящих на учёте в службе занятости, человек	из них имеют статус безработного		
		человек	в % к	
			предыдущему месяцу	соответствующему месяцу предыдущего года
2022				
Январь	8102	6363	86.8	21.3
Февраль	7837	6177	97.1	23.8
Март	7950	5909	95.7	35.8
Апрель	7940	6010	101.7	40.8
Май	8013	6064	100.9	45.5
Июнь	8049	6240	102.9	55.0
Июль	7809	6081	97.5	63.7
Август	7525	5826	95.8	68.4
Сентябрь	6292	5224	89.7	70.8
Октябрь	6027	4903	93.9	67.8
Ноябрь	6154	4920	100.3	67.0
Декабрь	5676	4996	101.5	68.2
2023				
Январь	5795	4757	95.2	74.8
Февраль	6034	4953	104.1	80.2
Март	5738	4807	97.1	81.4

В течение марта 2023 года признано безработными 1091 человек (на 49 человек или на 4.3% меньше, чем в марте 2022 года). Численность трудоустроенных безработных в марте 2023 года была на 9 человек или на 1.6% меньше, чем в аналогичном периоде 2022 года и составила 560 человек.

Движение численности безработных, зарегистрированных в органах государственной службы занятости, по месяцам в 2022-2023 годах



СОЦИАЛЬНАЯ СФЕРА

Потребность организаций в работниках. К концу марта 2023 года нагрузка незанятого населения, состоящего на учёте в органах службы занятости, на 100 заявленных вакансий составила 64 человека, против 72 человек в марте 2022 года.

Динамика потребности предприятий и организаций в работниках, заявленной в службу занятости

на конец месяца

	Потребность организаций в работниках, заявленная в службы занятости, человек	Нагрузка незанятого населения на 100 заявленных вакансий		
		человек	в % к	
			предыдущему месяцу	соответствующему месяцу предыдущего года
2022				
Январь	11922	68	88.3	22.0
Февраль	11462	68	100.0	26.0
Март	11044	72	105.9	42.8
Апрель	11500	69	95.9	48.1
Май	14314	56	81.1	50.8
Июнь	12965	62	110.9	62.4
Июль	12757	61	98.7	66.6
Август	11065	68	111.5	82.9
Сентябрь	10051	63	92.1	90.2
Октябрь	9598	63	99.7	92.2
Ноябрь	9077	68	107.6	86.7
Декабрь	8957	63	93.2	82.8
2023				
Январь	8378	69	109.8	101.8
Февраль	8674	70	100.8	101.7
Март	8951	64	91.4	88.9

Забастовки. В марте 2023 года случаев забастовок не зарегистрировано.

Заболеваемость (по данным Роспотребнадзора Томской области)

На территории Томской области в марте 2023 года по сравнению с предыдущим месяцем увеличилась заболеваемость населения острыми кишечными инфекциями на 5.7%, туберкулезом – на 38.5%, сальмонеллезными инфекциями – на 39.5%.

В январе-марте 2023 года по сравнению с соответствующим периодом 2022 года наблюдался рост числа больных гриппом – в 2.9 раза, бактериальной дизентерией – в 12.0 раз. Отмечено снижение числа заболевших острыми инфекциями верхних дыхательных путей на 20.8% и туберкулезом – на 14.6%.

Среди заболевших инфекционными болезнями в марте 2023 года, дети в возрасте до 14 лет включительно составляли: по острым кишечным инфекциям, вызванным установленными возбудителями – 65.9%, по гриппу – 64.8%, по острым инфекциям верхних дыхательных путей – 49.7%.

ТОМСКАЯ ОБЛАСТЬ

Заболеваемость населения отдельными инфекционными заболеваниями

	Март 2023, человек	В % к		Январь-март 2023, человек	Январь-март 2023 в % к январю-марту 2022	Справочно		
		марту 2022	февралю 2023			март 2022 в % к		январь-март 2022 в % к январю-марту 2021
						марту 2021	февралю 2022	
Кишечные инфекции								
Острые кишечные инфекции ¹⁾	982	87.4	105.7	2618	92.3	99.2	134.3	123.7
из них:								
бактериальная дизентерия (шигеллёз)	4	в 4.0 р.	133.3	12	в 12.0 р.	100.0	-	33.3
Сальмонеллёзные инфекции	60	98.4	139.5	136	100.0	100.0	в 1.6 р.	116.2
Гепатиты								
Острые гепатиты	8	в 2.7 р.	в 4.0 р.	10	в 1.7 р.	-	в 1.5 р.	-
из них:								
гепатит А	7	в 3.5 р.	в 3.5 р.	9	в 3.0 р.	-	в 2.0 р.	-
гепатит В	1	-	-	1	-	-	-	-
гепатит С	-	-	-	-	-	-	100.0	-
Некоторые инфекции, управляемые средствами специфической профилактики								
Краснуха	-	-	-	-	-	-	-	-
Коклюш	2	-	100.0	4	-	-	-	-
Паротит эпидемический	-	-	-	-	-	-	-	-
Острые респираторно-вирусные инфекции								
Острые инфекции верхних дыхательных путей	36473	118.4	89.6	109392	79.2	108.6	44.1	в 1.9 р.
Грипп	71	-	42.0	641	в 2.9 р.	-	-	-
Социально значимые болезни								
Сифилис	23	115.0	76.7	68	101.5	74.1	74.1	101.5
Гонококковая инфекция	5	125.0	71.4	16	133.3	40.0	133.3	46.2

СОЦИАЛЬНАЯ СФЕРА

	Март 2023, человек	В % к		Январь-март 2023, человек	Январь-март 2023 в % к январю-марту 2022	Справочно		
		марту 2022	февралю 2023			март 2022 в % к		январь-март 2022 в % к январю-марту 2021
						марту 2021	февралю 2022	
Туберкулез (первые выявленный)	36	81.8	138.5	88	85.4	97.8	146.7	87.3
Болезнь, вызванная вирусом иммунодефицита человека и бессимптомный инфекционный статус, вызванный вирусом иммунодефицита человека (ВИЧ)	58	101.8	в 1.7 р.	145	70.7	66.3	76.0	96.7
Педикулез	54	122.7	110.2	179	104.7	59.5	137.5	67.1

¹⁾ Включаются: энтериты, колиты, гастроэнтериты, пищевые токсикоинфекции (за исключением ботулизма).

По предварительным данным в январе-марте 2023 года на территории Томской области зарегистрировано 145 человек с болезнью, вызванной вирусом иммунодефицита человека и с бессимптомным инфекционным статусом, вызванным вирусом иммунодефицита человека (ВИЧ).

Оплата населением жилищных услуг

	Январь-декабрь 2022
Начислено (предъявлено) жилищных платежей населению, тыс. рублей	5554051.1
Фактически оплачено населением, тыс. рублей	5297342.6
Фактический уровень платежей населения, %	95.4

Оплата населением коммунальных услуг

	Январь-декабрь 2022
Начислено (предъявлено) коммунальных платежей населению, тыс. рублей	16452241.0
Фактически оплачено населением, тыс. рублей	15819238.9
Фактический уровень платежей населения, %	96.2

ТОМСКАЯ ОБЛАСТЬ

ДЕМОГРАФИЧЕСКАЯ СИТУАЦИЯ

Демографическая ситуация в январе-феврале 2023 года в Томской области характеризовалась процессом естественной убыли населения, обусловленным превышением числа умерших над числом родившихся, о чем свидетельствуют следующие данные¹⁾:

	Человек ²⁾			На 1000 человек населения	
	январь-февраль 2023	январь-февраль 2022	прирост (+), снижение (-)	январь-февраль 2023	январь-февраль 2022
Родившихся	1341	1314	27	7.9	7.6
Умерших	2104	2404	-300	12.4	13.9
из них детей в возрасте до 1 года	3	9	-6	2.1 ³⁾	5.8 ³⁾
Естественный прирост (+), убыль (-)	-763	-1090	x	-4.5	-6.3
Браков	595	719	-124	3.5	4.2
Разводов	760	596	164	4.5	3.5

¹⁾ Здесь и далее в разделе показатели месячной регистрации приведены в пересчете на год.

²⁾ Сведения выгружены из Единого государственного реестра записей актов гражданского состояния (ЕГР ЗАГС). Данные за 2023 год могут быть скорректированы.

³⁾ На 1000 родившихся живыми.

В январе-феврале 2023 года по отношению к январю-февралю 2022 года рождаемость повысилась на 2.1%, смертность снизилась на 12.5%.

Естественная убыль населения составила 763 человека. На 100 человек родившихся в январе-феврале 2023 года приходилось 157 умерших (в январе-феврале 2022 года – 183 умерших).

Для всех территорий Томской области в январе-феврале 2023 года характерна естественная убыль населения, кроме Томского района, где естественный прирост населения составил 47 человек.

В январе-феврале 2023 года в сравнении с январем-февралем 2022 года число заключенных браков уменьшилось на 17.2%, число разводов увеличилось на 27.5%.

Общие итоги миграции

	Январь-февраль 2023		Справочно январь-февраль 2022	
	человек	на 10 тыс. человек населения	человек	на 10 тыс. человек населения
Миграция - всего				
прибывшие	2700	157.9	3063	177.2
выбывшие	2995	175.2	4833	279.6
миграционный прирост (+), снижение (-)	-295	-17.3	-1770	-102.4
в том числе:				
в пределах России				
прибывшие	1969	115.1	2220	128.4

ДЕМОГРАФИЧЕСКАЯ СИТУАЦИЯ

	Январь-февраль 2023		Справочно январь-февраль 2022	
	человек	на 10 тыс. человек населения	человек	на 10 тыс. человек населения
выбывшие	2348	137.3	2686	155.4
миграционный прирост (+), снижение (-)	-379	-22.2	-466	-27.0
внутрирегиональная				
прибывшие	1235	72.2	1434	83.0
выбывшие	1235	72.2	1434	83.0
миграционный прирост (+), снижение (-)	-	-	-	-
межрегиональная				
прибывшие	734	42.9	786	45.5
выбывшие	1113	65.1	1252	72.4
миграционный прирост (+), снижение (-)	-379	-22.2	-466	-26.9
международная миграция				
прибывшие	731	42.8	843	48.8
выбывшие	647	37.9	2147	124.2
миграционный прирост (+), снижение (-)	84	4.9	-1304	-75.4
в том числе:				
с государствами-участниками СНГ				
прибывшие	598	35.0	703	40.7
выбывшие	523	30.6	1948	112.7
миграционный прирост (+), снижение (-)	75	4.4	-1245	-72.0
со странами дальнего зарубежья				
прибывшие	133	7.8	140	8.1
выбывшие	124	7.3	199	11.5
миграционный прирост (+), снижение (-)	9	0.5	-59	-3.4

В январе-феврале 2023 года в сравнении с аналогичным периодом 2022 года миграционный отток населения уменьшился в 6 раз и составил 295 человек.

Миграционный прирост в январе-феврале 2023 года наблюдался в международной миграции.

В январе-феврале 2023 года в результате смены места жительства в страны дальнего зарубежья из области выехало 124 человека.

ТОМСКАЯ ОБЛАСТЬ

Международная миграция

человек

	Январь-февраль 2023			Справочно январь-февраль 2022		
	число при- бывших	число выбыв- ших	миграци- онный прирост (+), сниже- ние (-)	число при- бывших	число выбыв- ших	миграци- онный прирост (+), сниже- ние (-)
Международная миграция	731	647	84	843	2147	-1304
в том числе:						
с государствами- участниками СНГ	598	523	75	703	1948	-1245
в том числе:						
Азербайджан	25	31	-6	29	52	-23
Армения	31	41	-10	37	80	-43
Беларусь	2	4	-2	3	4	-1
Казахстан	221	145	76	296	844	-548
Киргизия	93	108	-15	98	325	-227
Республика Молдова	4	1	3	2	2	-
Таджикистан	65	40	25	61	137	-76
Туркмения	3	4	-1	2	7	-5
Узбекистан	148	127	21	157	450	-293
Украина	6	22	-16	18	47	-29
со странами дальне- го зарубежья	133	124	9	140	199	-59
в том числе:						
Вьетнам	4	2	2	2	12	-10
Германия	1	2	-1	1	7	-6
Греция	-	-	-	-	-	-
Грузия	-	10	-10	3	4	-1
Израиль	-	-	-	-	-	-
Индия	2	3	-1	8	13	-5
Китай	64	43	21	42	73	-31
КНДР	1	-	1	-	-	-
Польша	-	-	-	-	1	-1
Сербия	1	1	-	-	1	-1
Сирия	2	2	-	1	5	-4
США	-	-	-	1	1	-
Турция	1	-	1	3	3	-
Франция	-	-	-	-	-	-
другие страны	57	61	-4	79	79	-

Временно исполняющий обязанности
руководителя Территориального органа
Федеральной службы государственной
статистики по Томской области

Н.П.Дырко

МЕТОДОЛОГИЧЕСКИЕ ПОЯСНЕНИЯ

ОБОРОТ ОРГАНИЗАЦИЙ

Оборот организаций включает стоимость отгруженных товаров собственного производства, выполненных работ и услуг собственными силами, а также выручку от продажи приобретенных на стороне товаров (без налога на добавленную стоимость, акцизов и аналогичных обязательных платежей).

Объем отгруженных товаров собственного производства представляет собой стоимость товаров, которые произведены юридическим лицом и фактически отгружены в отчетном периоде или отпущены им в порядке продажи, а также прямого обмена на сторону (другим юридическим и физическим лицам), независимо от того, поступили деньги на счет продавца или нет.

Данные по этому показателю представляют совокупность организаций с соответствующим основным видом деятельности и отражают коммерческую деятельность организаций.

Оборот организаций розничной торговли включает выручку от продажи товаров, приобретенных в целях перепродажи (за минусом НДС, налога с продаж и аналогичных обязательных платежей), стоимость отгруженных (переданных) товаров собственного производства, выручку от других видов деятельности (доход от сдачи в аренду зданий, складских и торговых площадей, транспортных средств и оборудования и т.п.). Не включаются в оборот доходы от продажи собственных основных средств, нематериальных активов, валютных ценностей, ценных бумаг.

Оборот организаций оптовой торговли включает выручку от продажи товаров, приобретенных в целях перепродажи (за минусом НДС, налога с продаж и аналогичных обязательных платежей), выручку от реализации посреднических услуг (сумму вознаграждений комиссионеров (поверенных, агентов) за минусом НДС), стоимость отгруженных (переданных) товаров собственного производства, выручку от других видов деятельности (доход от сдачи в аренду зданий, складских и торговых площадей, транспортных средств и оборудования и т.п.). Не включаются в оборот доходы от продажи собственных основных средств, нематериальных активов, валютных ценностей, ценных бумаг.

ПРОМЫШЛЕННОЕ ПРОИЗВОДСТВО

Индекс производства - относительный показатель, характеризующий изменение масштабов производства в сравниваемых периодах. Различают индивидуальные и сводные индексы производства. Индивидуальные индексы отражают изменение выпуска одного продукта и исчисляются как отношение объемов производства данного вида продукта в натурально-вещественном выражении в сравниваемых периодах. Сводный индекс производства характеризует совокупные изменения производства всех видов продукции и отражает изменение создаваемой в процессе производства стоимости в результате изменения только физического объема производимой продукции. Для исчисления сводного индекса производства индивидуальные индексы по конкретным видам продукции поэтапно агрегируются в индексы по видам деятельности, подгруппам, группам, подклассам, классам, подразделам и разделам ОКВЭД2.

Индекс промышленного производства - агрегированный индекс производства по видам деятельности "Добыча полезных ископаемых", "Обрабатывающие производства", "Обеспечение электрической энергией, газом и паром; кондиционирование воздуха", "Водоснабжение; водоотведение, организация сбора и утилизации отходов, деятельность по ликвидации загрязнений" исчисляется на основе данных о динамике производства важнейших товаров-представителей (в натуральном или стоимостном выражении). В качестве весов используется структура валовой добавленной стоимости по видам экономической деятельности 2018 года.

ТОМСКАЯ ОБЛАСТЬ

Объем отгруженных товаров собственного производства, выполненных работ и услуг собственными силами - стоимость отгруженных или отпущенных в порядке продажи, а также прямого обмена (по договору мены) всех товаров собственного производства, работ и услуг, выполненных (оказанных) собственными силами.

Объем отгруженных товаров представляет собой стоимость товаров, которые произведены данным юридическим лицом и фактически отгружены (переданы) в отчетном периоде на сторону (другим юридическим и физическим лицам), включая товары, сданные по акту заказчику на месте, независимо от того, поступили деньги на счет продавца или нет.

Объем работ и услуг, выполненных собственными силами, представляет собой стоимость работ и услуг, оказанных (выполненных) организацией другим юридическим и физическим лицам.

Данные приводятся в фактических отпускных ценах без налога на добавленную стоимость, акцизов и аналогичных обязательных платежей.

Группировки по видам деятельности представляют собой совокупность соответствующих фактических видов деятельности, осуществляемых организациями, независимо от их основного вида деятельности.

СЕЛЬСКОЕ И ЛЕСНОЕ ХОЗЯЙСТВО

Объем производства продукции сельского хозяйства всеми сельхозпроизводителями (публикуется в докладах №1,4,7,10) (сельхозорганизации, крестьянские (фермерские) хозяйства, индивидуальные предприниматели, хозяйства населения) формируется как объем производства готовой продукции растениеводства и животноводства и изменение стоимости незавершенного производства продукции растениеводства и животноводства по видам деятельности "Растениеводство", "Животноводство".

Индекс производства продукции сельского хозяйства (публикуется в докладах №1,4,7,10) - относительный показатель, характеризующий изменение объема производства сельскохозяйственной продукции в сравниваемых периодах. Различают индивидуальные и сводные индексы производства. Индивидуальные индексы отражают изменение производства одного продукта и исчисляются как отношение объемов производства данного вида продукции в натуральном выражении в сравниваемых периодах. Сводный индекс производства характеризует совокупные изменения производства всех видов продукции в результате изменения только физического объема производимой продукции.

Индекс производства продукции сельского хозяйства - агрегированный индекс производства продукции растениеводства и животноводства. Для исчисления индекса производства продукции сельского хозяйства к соответствующему периоду предыдущего года используется показатель ее объема в сопоставимых ценах предыдущего года.

Данные о **поголовье сельскохозяйственных животных, производстве и реализации основных сельскохозяйственных продуктов по всем сельхозпроизводителям** определяются: **по сельскохозяйственным организациям** - на основании сведений форм федерального статистического наблюдения (по субъектам малого предпринимательства - с применением выборочного метода наблюдения); **по хозяйствам населения, крестьянским (фермерским) хозяйствам и индивидуальным предпринимателям** - по материалам выборочных обследований.

Производство скота и птицы на убой (в живом весе) включает проданные сельхозпроизводителями скот и птицу для забоя на мясо, а также забитые в сельскохозяйственных организациях, крестьянских (фермерских) хозяйствах, у индивидуальных предпринимателей, в хозяйствах населения.

МЕТОДОЛОГИЧЕСКИЕ ПОЯСНЕНИЯ

Производство молока характеризуется фактически надоемным сырым коровьим, козьим, овечьим, кобыльим и буйволиным молоком. Молоко, высосанное молодняком при подсосном его содержании, в продукцию не включается.

Производство яиц включает их сбор от всех видов сельскохозяйственной птицы, в том числе и яйца, пошедшие на воспроизводство птицы (инкубация и др.).

СТРОИТЕЛЬСТВО

Объем работ, выполненных по виду деятельности "Строительство" - это строительные работы, выполненные организациями собственными силами на основании договоров и (или) контрактов, заключаемых с заказчиками, а также работы, выполненные хозяйственным способом. В стоимость этих работ включаются работы по строительству новых объектов, капитальному и текущему ремонту, реконструкции жилых и нежилых зданий и инженерных сооружений.

Данные приводятся с учетом объемов, выполненных субъектами малого предпринимательства, и объема работ, не наблюдаемых прямыми статистическими методами в строительстве.

Индекс физического объема работ, выполненных по виду деятельности "Строительство", рассчитан в сопоставимых ценах. В качестве сопоставимых цен приняты среднегодовые цены предыдущего года.

Число построенных квартир - количество квартир в законченном строительстве жилых домах квартирного, гостиничного типа и общежитиях, квартир в нежилых зданиях, а также в построенных населением индивидуальных жилых домах.

Общая площадь жилых помещений во введенных в эксплуатацию жилых и нежилых зданиях, жилых домах определяется как сумма площадей всех частей жилых помещений, включая площадь помещений вспомогательного использования, предназначенных для удовлетворения гражданами бытовых и иных нужд, связанных с их проживанием в жилом помещении, площадей лоджий, балконов, веранд, террас, подсчитываемых с соответствующими понижающими коэффициентами, а также жилых и подсобных помещений в построенных населением индивидуальных жилых домах. К помещениям вспомогательного использования относятся кухни, передние, холлы, внутриквартирные коридоры, ванные или душевые, туалеты, кладовые или хозяйственные встроенные шкафы. В домах-интернатах для престарелых и инвалидов, ветеранов, специальных домах для одиноких престарелых, детских домах к подсобным помещениям относятся столовые, буфеты, клубы, читальни, спортивные залы, приемные пункты бытового обслуживания и медицинского обслуживания.

Ввод в действие жилых домов за 2021 год приводится с учетом жилых домов на участках для ведения садоводства.

ТРАНСПОРТ

Объем перевозок (погрузка) грузов - количество грузов в тоннах, перевезенных автомобильным транспортом организаций всех видов экономической деятельности.

Грузооборот транспорта - объем работы автомобильного транспорта организаций всех видов экономической деятельности по перевозкам грузов. Единицей измерения является тонно-километр, т.е. перемещение 1 тонны груза на 1 километр. Исчисляется суммированием произведений массы перевезенных грузов каждой перевозки в тоннах на расстояние перевозки в километрах.

Пассажиरोоборот транспорта общего пользования - объем работы транспорта по перевозкам пассажиров, включая оценку перевозок пассажиров, пользующихся правом бесплатного проезда. Единицей измерения является пассажиро-километр, т.е. перемещение одного пассажира на 1 километр. Исчисляется суммированием произведений количества пассажиров каждой перевозки на расстояние перевозки в километрах.

ТОМСКАЯ ОБЛАСТЬ

Транспорт общего пользования - транспорт, осуществляющий общедоступное транспортное обслуживание населения.

Пассажиروоборот транспорта общего пользования исчисляется как сумма пассажируоборота следующих видов транспорта: железнодорожного, автомобильного, воздушного, морского и внутреннего водного. Транспорт общего пользования - транспорт, осуществляющий общедоступное транспортное обслуживание населения.

Пассажируоборот автомобильного транспорта (автобусов) - объем работы автобусов по перевозке пассажиров по маршрутам регулярных перевозок. Данные приводятся без учета работы заказных автобусов (единичные перевозки по маршруту, определяемому заказчиком, юридическим или физическим лицом: перевозки туристско-экскурсионными автобусами, специальные автобусные перевозки (школьные, вахтовые, доставка работников на коммерческой основе на производственные объекты, удаленные от общих линий городского пассажирского транспорта, в отдаленных районах сельской местности и т.п.).

Пассажируоборот транспорта - объем работы по перевозке пассажиров по маршрутам регулярных перевозок. Данные приводятся без учета работы заказных автобусов (единичные перевозки по маршруту, определяемому заказчиком, юридическим или физическим лицом: перевозки туристско-экскурсионными автобусами, специальные автобусные перевозки (школьные, вахтовые, доставка работников на коммерческой основе на производственные объекты, удаленные от общих линий городского пассажирского транспорта, в отдаленных районах сельской местности и т.п.).

Аварийность на транспорте. Информация по аварийности на транспорте и пострадавших в них людей представлена по данным УГИБДД УМВД России по Томской области.

Аварийность **на автомобильных дорогах и улицах** характеризуется количеством дорожно-транспортных происшествий (ДТП) и числом погибших и раненых в ДТП.

Дорожно-транспортное происшествие - событие, возникшее в процессе движения по дороге транспортного средства и с его участием, при котором погибли или ранены люди.

Раненый - лицо, получившее в месте дорожно-транспортного происшествия телесные повреждения, обусловившие его госпитализацию на срок не менее одних суток, либо необходимость амбулаторного лечения.

Погибшим в дорожно-транспортном происшествии (ДТП) является лицо, погибшее на месте происшествия, либо умершее в течение 30 последующих суток.

РОЗНИЧНАЯ ТОРГОВЛЯ

Оборот розничной торговли - выручка от продажи товаров населению для личного потребления или использования в домашнем хозяйстве за наличный расчет или оплаченных по кредитным карточкам, расчетным чекам банков, по перечислениям со счетов вкладчиков, по поручению физического лица без открытия счета, посредством платежных карт (электронных денег).

Стоимость товаров, проданных (отпущенных) отдельным категориям населения со скидкой, или полностью оплаченных органами социальной защиты, включается в оборот розничной торговли в полном объеме. В оборот розничной торговли не включается стоимость товаров, проданных (отпущенных) из розничной торговой сети юридическим лицам (в том числе организациям социальной сферы, спецпотребителям и т.п.) и индивидуальным предпринимателям, и оборот общественного питания.

Оборот розничной торговли включает данные как по организациям, для которых эта деятельность является основной, так и по организациям других видов деятельности, осуществляющим продажу товаров населению через собственные торговые заведения, или с оплатой через свою кассу. Оборот розничной торговли также включает стоимость товаров,

МЕТОДОЛОГИЧЕСКИЕ ПОЯСНЕНИЯ

проданных населению индивидуальными предпринимателями и физическими лицами на розничных рынках и ярмарках.

Оборот розничной торговли формируется по данным сплошного федерального статистического наблюдения за организациями, не относящимися к субъектам малого предпринимательства, которые проводятся с месячной периодичностью, ежеквартальных выборочных обследований малых предприятий розничной торговли (за исключением микропредприятий), розничных рынков, а также ежегодных выборочных обследований индивидуальных предпринимателей и микропредприятий с распространением полученных данных на генеральную совокупность объектов наблюдения.

Оборот розничной торговли приводится в фактических продажных ценах, включающих торговую наценку, налог на добавленную стоимость и аналогичные обязательные платежи.

Информация о результатах конъюнктурных обследований организаций розничной торговли (публикуется в докладах № 2, 5, 8, 11). Результаты обследований обобщаются в виде простых и композитных индикаторов деловой активности организаций. В качестве простых индикаторов используются **балансы оценок** показателей (в процентных пунктах), определяемые как разность долей респондентов, отметивших "увеличение" и "уменьшение" показателя по сравнению с предыдущим периодом. Композитным индикатором деловой активности является **индекс предпринимательской уверенности**, характеризующий обобщенное состояние предпринимательского климата в розничной торговле. Он рассчитывается как среднее арифметическое значение балансов оценок (в процентах) фактического экономического состояния организации, уровня складских запасов (берется с обратным знаком) и ожидаемого экономического состояния.

Оборот общественного питания - выручка от продажи собственной кулинарной продукции и покупных товаров без кулинарной обработки населению для потребления, главным образом, на месте, а также организациям и индивидуальным предпринимателям для организации питания различных контингентов населения.

В оборот общественного питания включается стоимость кулинарной продукции и покупных товаров, отпущенных: работникам организаций с последующим удержанием из заработной платы; на дом по заказам населения; на рабочие места по заказам организаций и индивидуальных предпринимателей; транспортным организациям в пути следования сухопутного, воздушного, водного транспорта; для обслуживания приемов, банкетов и т.п.; организациями общественного питания организациям социальной сферы (школам, больницам, санаториям, домам престарелых и т.п.) в объеме фактической стоимости питания; по абонементам, талонам и т.п. в объеме фактической стоимости питания; стоимость питания в учебных учреждениях, в том числе предоставляемого для отдельных категорий учащихся на льготной основе за счет средств бюджета, включается в объеме фактической стоимости питания.

Оборот общественного питания включает данные как по организациям, для которых эта деятельность является основной, так и по организациям других видов деятельности, осуществляющим продажу кулинарной продукции и покупных товаров для потребления, главным образом, на месте через собственные заведения общественного питания.

Оборот общественного питания формируется по данным сплошного федерального статистического наблюдения за организациями, не относящимися к субъектам малого предпринимательства, которое проводится с месячной периодичностью, ежеквартального выборочного обследования малых предприятий (за исключением микропредприятий), а также ежегодных выборочных обследований индивидуальных предпринимателей и микропредприятий с распространением полученных данных на генеральную совокупность объектов наблюдения.

Оборот общественного питания приводится в фактических продажных ценах, вклю-

ТОМСКАЯ ОБЛАСТЬ

чающих наценку общественного питания, налог на добавленную стоимость и аналогичные обязательные платежи.

Динамика оборота общественного питания определяется путем сопоставления величины оборота в сравниваемых периодах в сопоставимых ценах.

В соответствии с требованиями системы национальных счетов оборот розничной торговли и оборот общественного питания организаций досчитываются на объемы деятельности, не наблюдаемой прямыми статистическими методами.

РЫНОК ПЛАТНЫХ УСЛУГ НАСЕЛЕНИЮ

Объем платных услуг населению представляет собой денежный эквивалент объема услуг, оказанных резидентами российской экономики (юридическими лицами и гражданами, занимающимися предпринимательской деятельностью без образования юридического лица) гражданам Российской Федерации, а также гражданам других государств (нерезидентам), потребляющим те или иные услуги на территории Российской Федерации. Этот показатель формируется в соответствии с методологией формирования официальной статистической информации об объеме платных услуг населению в разрезе видов услуг, утвержденной приказом Росстата от 29.09.2017г. № 643 на основании данных форм федерального статистического наблюдения и оценки ненаблюдаемой деятельности на рынке услуг.

Данные об объеме платных услуг населению в распределении по видам приведены в соответствии с Общероссийским классификатором продукции по видам экономической деятельности. Динамика объема платных услуг населению определяется путем сопоставления величины объема в сравниваемых периодах в сопоставимых ценах.

ОПТОВАЯ ТОРГОВЛЯ

Оборот оптовой торговли - выручка от реализации товаров, приобретенных ранее на стороне в целях перепродажи юридическим лицам и индивидуальным предпринимателям для профессионального использования (переработки или дальнейшей продажи).

Оборот оптовой торговли приводится в фактических продажных ценах, включающих торговую наценку, налог на добавленную стоимость, акциз, экспортную пошлину, таможенные сборы и аналогичные обязательные платежи. Сумма вознаграждения комиссионеров (поверенных, агентов) отражается по фактической стоимости, включая НДС.

Оборот оптовой торговли включает данные по организациям с основным видом экономической деятельности "оптовая торговля, включая торговлю через агентов, кроме торговли автотранспортными средствами и мотоциклами" и по организациям других видов деятельности, осуществляющих оптовую торговлю.

Оборот оптовой торговли формируется по данным сплошного федерального статистического наблюдения за организациями (предприятиями), не относящимися к субъектам малого предпринимательства, выборочного обследования малых предприятий оптовой торговли (кроме микропредприятий), которые проводятся с месячной периодичностью, а также ежегодных выборочных обследований микропредприятий и индивидуальных предпринимателей с распространением полученных по выборочным обследованиям данных на генеральную совокупность объектов наблюдения.

Кроме того, в соответствии с требованиями системы национальных счетов, оборот оптовой торговли досчитывается на объемы деятельности, не наблюдаемой прямыми статистическими методами.

Динамика оборота оптовой торговли формируется с учетом индекса-дефлятора, при расчете которого используется годовая структура оборота оптовой торговли, индексы потребительских цен на отдельные виды товаров, индексы цен производителей промышлен-

МЕТОДОЛОГИЧЕСКИЕ ПОЯСНЕНИЯ

ных товаров, индексы цен на приобретенные организациями отдельные виды товаров, индекс цен приобретения отдельных видов зерна, а также индексы средних фактических экспортных цен на отдельные топливно-энергетические товары (Методологические положения по расчету индекса-дефлятора оборота оптовой торговли организаций оптовой торговли, утвержденные приказом Росстата от 30.04.2013 № 172).

Объемы оборота оптовой торговли ежеквартально уточняются по результатам выборочного обследования малых предприятий (кроме микропредприятий). Ежегодно (в марте текущего года) по данным годовых форм федерального статистического наблюдения уточняются объемы оборота оптовой торговли за все периоды предыдущего года, его динамика и годовая структура. При уточнении динамики оборота оптовой торговли используется индекс-дефлятор, откорректированный с учетом обновленной годовой структуры оборота оптовой торговли.

ДЕМОГРАФИЯ ОРГАНИЗАЦИЙ

Статистический учет организаций и индивидуальных предпринимателей осуществляется органами государственной статистики с 1992г. на основе сведений об их государственной регистрации. В соответствии с постановлением Правительства Российской Федерации от 17.05.2002г. № 319 государственную регистрацию юридических лиц и индивидуальных предпринимателей осуществляют территориальные органы ФНС России.

Группировка хозяйствующих субъектов осуществляется по коду вида деятельности Общероссийского классификатора видов экономической деятельности (ОКВЭД), заявленному организациями и индивидуальными предпринимателями при государственной регистрации в качестве основного вида деятельности.

ИНВЕСТИЦИИ

(публикуется в докладах № 1,4,7,10)

Финансовые вложения организаций - инвестиции организации в государственные и муниципальные ценные бумаги, ценные бумаги других организаций, в том числе долговые ценные бумаги, в которых дата и стоимость погашения определена (облигации, векселя); вклады в уставные (складочные) капиталы других организаций (в том числе дочерних и зависимых хозяйственных обществ); предоставленные другим организациям займы, депозитные вклады в кредитных организациях, дебиторская задолженность, приобретенная на основании уступки права требования, вклады организации-товарища по договору простого товарищества и пр.

Накопленные финансовые вложения - объем накопленных финансовых вложений, произведенных юридическим лицом с начала их вложения с учетом их изъятия и выбытия в отчетном периоде.

Финансовые вложения, осуществленные организацией, в зависимости от срока погашения займов и кредитов подразделяются на долгосрочные и краткосрочные.

Долгосрочные финансовые вложения - вложения, осуществленные на срок более одного года с намерением получения доходов (дивидендов): инвестиции организаций в доходные активы (ценные бумаги) других организаций, уставные (складочные) капиталы других организаций, созданных на территории Российской Федерации или за ее пределами, государственные ценные бумаги (облигации и другие долговые обязательства) и т.п., а также предоставленные организацией другим организациям займы.

Краткосрочные финансовые вложения - вложения на срок не более одного года, осуществленные с намерением получения доходов (дивидендов): в дочерние и зависимые организации, инвестиции организации в ценные бумаги других организаций, государственные ценные бумаги и т.п., а также предоставленные другим организациям займы на срок не более одного года и пр.

ТОМСКАЯ ОБЛАСТЬ

Инвестиции в основной капитал - совокупность затрат, направленных на строительство, реконструкцию (включая расширение и модернизацию) объектов, которые приводят к увеличению их первоначальной стоимости, приобретение машин, оборудования, транспортных средств, производственного и хозяйственного инвентаря, бухгалтерский учет которых осуществляется в порядке, установленном для учета вложений во внеоборотные активы, инвестиции в объекты интеллектуальной собственности; культивируемые биологические ресурсы.

Данные об инвестициях в основной капитал приведены с учетом инвестиционной деятельности субъектов малого предпринимательства и досчетов объема инвестиций, не наблюдаемых прямыми статистическими методами.

В состав инвестиций в основной капитал включены затраты, осуществленные за счет денежных средств граждан и юридических лиц, привлеченных организациями-застройщиками для долевого строительства.

Затраты на приобретение объектов незавершенного строительства и основных средств на вторичном рынке в объеме инвестиций в основной капитал не учитываются.

Распределение инвестиций в основной капитал по видам экономической деятельности осуществляется в соответствии с классификатором ОКВЭД2, исходя из той сферы деятельности, в рамках которой будут функционировать создаваемые или приобретаемые основные фонды.

Инвестиции в основной капитал учитываются без налога на добавленную стоимость.

Инвестиции в здания (кроме жилых) и сооружения - расходы на строительство зданий и сооружений, которые складываются из выполненных строительных работ и входящих на них прочих капитальных затрат. При этом в затраты на строительство зданий включается стоимость оборудования и коммуникаций внутри здания, необходимых для его эксплуатации.

Инвестиции в жилые здания и помещения - затраты на строительство жилых помещений, зданий или частей зданий, используемых полностью или главным образом как места проживания: входящих в жилищный фонд (общего назначения, общежития, спальные корпуса школ - интернатов, детских домов, дома для престарелых и инвалидов) и не входящих в жилищный фонд (дома щитовые, садовые дома, помещения контейнерного типа жилые, вагоны-дома передвижные, помещения, приспособленные под жилье (такие как вагоны и кузова железнодорожных вагонов, суда и другие подсобные объекты)).

Инвестиции на улучшение земель - затраты на мелиоративные работы; затраты на проведение культуртехнических работ на землях, не требующих осушения; террасирование крутых склонов; капитальные вложения на коренное улучшение земель; расчистку земельных участков, рекультивацию земли, изменение рельефа (планировку территории), расходы, связанные с предотвращением затопления, расходы, связанные с передачей прав собственности на землю.

Инвестиции в машины, оборудование, транспортные средства - затраты на приобретение машин, транспортных средств, оборудования, производственного и хозяйственного инвентаря, а также затраты на монтаж оборудования на месте его постоянной эксплуатации, проверку и испытание качества монтажа.

Инвестиции в объекты интеллектуальной собственности включают: затраты на научно-исследовательские, опытно-конструкторские и технологические работы, расходы на разведку недр и оценку запасов полезных ископаемых, затраты на создание и приобретение компьютерного программного обеспечения и баз данных, затраты на создание и приобретение произведений развлекательного жанра, литературы и искусства.

Инвестиции в произведенные нефинансовые активы - затраты на приобретение юридическими лицами в собственность земельных участков, объектов природопользования, контрактов, договоров аренды, лицензий, деловой репутации ("гудвилла") и деловых связей (маркетинговых активов). Затраты на приобретение земельных участков и объектов природопользования отражаются на основе документов, выданных государственными органами по земельным ресурсам и землеустройству согласно оплаченным или принятым к оплате счетам.

ЦЕНЫ

Индекс потребительских цен и тарифов на товары и услуги (ИПЦ) характеризует изменение во времени общего уровня цен и тарифов на товары и услуги, приобретаемые населением для непроизводственного потребления. Измеряет отношение стоимости фиксированного перечня товаров и услуг в ценах текущего периода к его стоимости в ценах предыдущего периода.

Индекс потребительских цен рассчитывается на базе данных регистрации цен на 509 видов товаров (услуг)-представителей, которая осуществляется 21-25 числа каждого месяца.

Базовый индекс потребительских цен (БИПЦ) исключает изменения цен на отдельные товары и услуги, подверженные влиянию факторов, которые носят административный, а также сезонный характер.

Стоимость фиксированного набора потребительских товаров и услуг для межрегиональных сопоставлений покупательной способности населения исчисляется на основе единых, установленных в целом по России, условных объемов потребления товаров и услуг, а также средних цен на них по Томской области. В состав набора включены 83 наименования товаров и услуг, в том числе 30 видов продовольственных товаров, 41 вид непродовольственных товаров и 12 видов услуг.

Стоимость условного (минимального) набора продуктов питания отражает межрегиональную дифференциацию уровней потребительских цен на продукты питания, входящие в него. При ее расчете используются единые, установленные в целом по России, условные объемы потребления продуктов питания и средние потребительские цены на них по Томской области (публикуется в докладах № 3,6,9,12).

Индексы цен на первичном и вторичном рынках жилья рассчитываются на основе зарегистрированных цен на вновь построенные квартиры и на квартиры функционирующего жилого фонда, находящиеся в собственности, если они являются объектами совершения рыночных сделок.

Наблюдение ведется по выборочному кругу организаций, осуществляющих операции с недвижимостью в отдельных городах Томской области. При регистрации цен на квартиры учитываются их количественные и качественные характеристики.

Индекс цен производителей промышленных товаров рассчитывается на основании регистрации цен на товары (услуги)-представители в базовых организациях. Цены производителей представляют собой фактически сложившиеся на момент регистрации цены указанных организаций на произведенные и отгруженные товары (оказанные услуги), предназначенные для реализации на внутреннем рынке (без косвенных товарных налогов - налога на добавленную стоимость, акциза и т.п.).

Рассчитанные по товарам (услугам)-представителям индексы цен производителей последовательно агрегируются в индексы цен соответствующих видов, групп, классов, разделов экономической деятельности. В качестве весов используются данные об объеме отгрузки в стоимостном выражении за базисный период.

ТОМСКАЯ ОБЛАСТЬ

Индекс цен производителей промышленных товаров - сводный показатель, агрегированный по видам деятельности "Добыча полезных ископаемых", "Обрабатывающие производства", "Обеспечение электрической энергией, газом и паром; кондиционирование воздуха", "Водоснабжение; водоотведение, организация сбора и утилизации отходов, деятельность по ликвидации загрязнений".

Индексы цен на приобретенные промышленными организациями отдельные виды товаров рассчитываются на основании регистрации цен на товары-представители по установленной номенклатуре. Средняя цена приобретения включает, помимо цены производства, налог на добавленную стоимость, акциз, транспортные, сбытовые, посреднические и другие расходы. Построение индексов цен приобретения осуществляется по сопоставимому кругу видов товаров в отчетном и базисном периоде и предусматривает систему взвешивания на основе данных о количестве приобретенной продукции за предыдущий год.

Индекс цен производителей сельскохозяйственной продукции исчисляется на основании регистрации в отобранных для наблюдения сельскохозяйственных организациях цен на основные виды товаров-представителей, реализуемых заготовительным, перерабатывающим организациям, на рынке, через собственную торговую сеть, населению непосредственно с транспортных средств, на ярмарках, биржах, аукционах, организациям, коммерческим структурам и т.п. Цены производителей сельскохозяйственной продукции приводятся с учетом надбавок и скидок за качество реализованной продукции без расходов на транспортировку, экспедирование, погрузку и разгрузку продукции, а также без налога на добавленную стоимость.

Сводный индекс цен на продукцию (затраты, услуги) инвестиционного назначения рассчитывается как агрегированный показатель из индексов цен производителей на строительную продукцию, приобретения машин и оборудования инвестиционного назначения и на прочую продукцию (затраты, услуги) инвестиционного назначения, взвешенных по доле этих элементов в общем объеме инвестиций в основной капитал.

Индекс цен производителей на строительную продукцию формируется из индексов цен на строительно-монтажные работы и на прочие затраты, включенные в сводный сметный расчет строительства, взвешенных по доле этих элементов в общем объеме инвестиций в жилища, здания и сооружения. Расчет индекса цен на строительно-монтажные работы проводится на основе данных формы отчетности о ценах на материалы, детали и конструкции, приобретенные базовыми подрядными организациями, а также на базе технологических моделей, разработанных по видам экономической деятельности с учетом территориальных особенностей строительства.

Индекс цен приобретения машин и оборудования инвестиционного назначения исчисляется по данным об изменении цен производителей этого оборудования, а также транспортных расходов, ставки налога на добавленную стоимость и других расходов.

Индекс цен на прочую продукцию (затраты, услуги) инвестиционного назначения определяется из индексов цен на основные составляющие этих работ (проектно-изыскательские работы, затраты на разведочное бурение, на формирование рабочего, продуктивного и племенного стада и другие затраты).

Индекс тарифов на грузовые перевозки характеризует изменение фактически действующих тарифов на грузовые перевозки за отчетный период без учета изменения за этот период структуры перевезенных грузов по разнообразным признакам: по виду и размеру отправки груза, скорости доставки, расстоянию перевозки, территории перевозки, типу подвижного состава, степени использования его грузоподъемности и др.

Сводный индекс тарифов на грузовые перевозки всеми видами транспорта рассчитывается исходя из индексов тарифов на перевозку грузов отдельными видами транспорта (железнодорожным, трубопроводным, морским, внутренним водным, автомобильным, воз-

МЕТОДОЛОГИЧЕСКИЕ ПОЯСНЕНИЯ

душным), взвешенных на объемы доходов от перевозки грузов соответствующим видом транспорта за базисный период. По каждому виду транспорта регистрируются тарифы на услуги-представители. За услугу-представитель принимается перевозка одной тонны массового груза определенным видом транспорта на фиксированное расстояние. Регистрация тарифов осуществляется в выборочной совокупности транспортных организаций.

Индекс тарифов на услуги связи для юридических лиц (публикуются в докладах № 3,6,9,12) характеризует общее изменение тарифов на услуги связи для различных категорий пользователей (бюджетных и коммерческих организаций).

ФИНАНСЫ

Бюджет - форма образования и расходования денежных средств, предназначенных для финансового обеспечения задач и функций государства и местного самоуправления.

Бюджет субъекта Российской Федерации (региональный бюджет) и бюджет территориального государственного внебюджетного фонда предназначены для исполнения расходных обязательств субъекта Российской Федерации.

Консолидированный бюджет субъекта Российской Федерации образуют бюджет субъекта Российской Федерации и свод бюджетов муниципальных образований, входящих в состав субъекта Российской Федерации (без учета межбюджетных трансфертов между этими бюджетами).

Доходы бюджета - поступающие в бюджет денежные средства, за исключением средств, являющихся в соответствии с Бюджетным кодексом Российской Федерации источниками финансирования дефицита бюджета.

Расходы бюджета - выплачиваемые из бюджета денежные средства, за исключением средств, являющихся в соответствии с Бюджетным кодексом Российской Федерации источниками финансирования дефицита бюджета.

Дефицит бюджета - превышение расходов бюджета над его доходами.

Профицит бюджета - превышение доходов бюджета над его расходами.

Налог - обязательный, индивидуально безвозмездный платеж, взимаемый с организаций и физических лиц в форме отчуждения принадлежащих им на праве собственности, хозяйственного ведения или оперативного управления денежных средств в целях финансового обеспечения деятельности государства и (или) муниципальных образований.

Сбор - обязательный взнос, взимаемый с организаций и физических лиц, уплата которого является одним из условий совершения в отношении плательщиков сборов государственными органами, органами местного самоуправления, иными уполномоченными органами и должностными лицами юридически значимых действий, включая предоставление определенных прав или выдачу разрешений (лицензий), либо уплата которого обусловлена осуществлением в пределах территории, на которой введен сбор, отдельных видов предпринимательской деятельности.

Федеральные налоги и сборы - налоги и сборы, устанавливаемые Налоговым кодексом Российской Федерации и обязательные к уплате на всей территории Российской Федерации.

Региональные налоги - налоги, устанавливаемые Налоговым кодексом Российской Федерации и законами субъектов Российской Федерации о налогах и обязательные к уплате на территориях соответствующих субъектов Российской Федерации.

Местные налоги и сборы - налоги и сборы, устанавливаемые Налоговым кодексом Российской Федерации и нормативными правовыми актами представительных органов муниципальных образований о налогах и сборах и обязательные к уплате на территориях соответствующих муниципальных образований.

ТОМСКАЯ ОБЛАСТЬ

Специальные налоговые режимы предусматривают особый порядок определения элементов налогообложения, а также освобождение от обязанности по уплате отдельных налогов и сборов и применяются в случаях и порядке, которые предусмотрены Налоговым кодексом Российской Федерации и иными актами законодательства о налогах и сборах.

К **налогам со специальным налоговым режимом** относятся: единый налог на вмененный доход для отдельных видов деятельности, единый сельскохозяйственный налог, налоги и платежи, взимаемые в связи с применением упрощенной системы налогообложения, системы налогообложения при выполнении соглашений о разделе продукции, патентной системы налогообложения.

Сальдированный финансовый результат (прибыль (+) убыток (-)) - конечный финансовый результат, выявленный на основании бухгалтерского учета всех хозяйственных операций организаций, представляет собой сумму сальдированного финансового результата (прибыль (+), убыток (-)) от продажи товаров, продукции (работ, услуг), основных средств, иного имущества организаций и прочих доходов, уменьшенных на сумму прочих расходов.

Темпы изменения сальдированного финансового результата отчетного периода по сравнению с соответствующим периодом предыдущего года рассчитаны по сопоставимому кругу организаций; с учетом корректировки данных соответствующего периода предыдущего года, исходя из изменений учетной политики, законодательных актов и др. в соответствии с методологией бухгалтерского учета. Прочерк означает, что в одном или обоих сопоставляемых периодах был получен отрицательный сальдированный финансовый результат.

Суммарная задолженность по обязательствам - кредиторская задолженность и задолженность по кредитам банков и займам.

Кредиторская задолженность - задолженность по расчетам с поставщиками и подрядчиками за поступившие материальные ценности, выполненные работы и оказанные услуги, в том числе задолженность, обеспеченная векселями выданными; задолженность по расчетам с дочерними и зависимыми обществами по всем видам операций; с рабочими и служащими по оплате труда, представляющая собой начисленные, но не выплаченные суммы оплаты труда; задолженность по отчислениям на государственное социальное страхование, пенсионное обеспечение и медицинское страхование работников организации, задолженность по всем видам платежей в бюджет и внебюджетные фонды; задолженность организации по платежам по обязательному и добровольному страхованию имущества и работников организации и другим видам страхования, в которых организация является страхователем; авансы полученные, включающие сумму полученных авансов от сторонних организаций по предстоящим расчетам по заключенным договорам, а также штрафы, пени и неустойки, признанные организацией или по которым получены решения суда (арбитражного суда) или другого органа, имеющего в соответствии с законодательством Российской Федерации право на принятие решения об их взыскании, и отнесенные на финансовые результаты организации, непогашенные суммы заемных средств, подлежащие погашению в соответствии с договорами.

Дебиторская задолженность - задолженность по расчетам с покупателями и заказчиками за товары, работы и услуги, в том числе задолженность, обеспеченная векселями полученными; задолженность по расчетам с дочерними и зависимыми обществами; суммы уплаченных другим организациям авансов по предстоящим расчетам в соответствии с заключенными договорами; задолженность по расчетам с прочими дебиторами, включающая в себя задолженность финансовых и налоговых органов (в том числе по переплате по налогам, сборам и прочим платежам в бюджет); задолженность работников организации по предоставленным им ссудам и займам за счет средств этой организации или кредита (ссуды на индивидуальное и кооперативное жилищное строительство, приобретение и благоустройство садовых участков, беспроцентные ссуды молодым семьям на улучшение жи-

лицных условий или обзаведение домашним хозяйством и др.); задолженность подотчетных лиц; поставщиков по недостаткам товарно-материальных ценностей, обнаруженным при приемке; задолженность по государственным заказам, федеральным программам за поставленные товары, работы и услуги, а также штрафы, пени и неустойки, признанные должником, или по которым получены решения суда (арбитражного суда) или другого органа, имеющего в соответствии с законодательством Российской Федерации право на принятие решения об их взыскании, и отнесенные на финансовые результаты организации.

УРОВЕНЬ ЖИЗНИ НАСЕЛЕНИЯ

Расчет показателей **денежных доходов и расходов населения** производится в соответствии с Методологическими положениями по расчету показателей денежных доходов и расходов населения, утвержденными приказом Росстата от 02.07.2014 № 465 с изменениями от 20.11.2018. Информация публикуется ежеквартально в соответствии с распоряжением Правительства Российской Федерации от 20.03.2019 № 469-р (публикуется в докладах № 1, 4, 7, 10).

Данные о денежных доходах и расходах населения формируются на основе официальной статистической информации о произведенных выплатах денежных средств населению и полученных от населения денежных средствах с использованием данных регулярной статистической отчетности хозяйствующих субъектов, органов государственного управления и финансовых учреждений, а также с использованием системы дооценок объемов доходов и расходов населения в неформальном секторе экономики. При отсутствии ряда показателей в необходимые сроки (это касается в основном банковских данных) производится их оценка.

При публикации объема денежных доходов и расходов населения за отчетный период производится уточнение предварительных показателей за предыдущий период. Пересмотр квартальных данных осуществляется по итогам разработки годового баланса денежных доходов и расходов населения.

Денежные доходы населения включают доходы лиц, работающих по найму; доходы от самостоятельной занятости (доходов от предпринимательской деятельности и другой производственной деятельности); социальные выплаты (пенсии, пособия, стипендии и другие выплаты); доходы от собственности (дивиденды, проценты, начисленные по денежным средствам на банковских счетах физических лиц в кредитных организациях; выплата доходов по государственным и другим ценным бумагам; инвестиционный доход (доход от собственности держателей полисов); прочие денежные поступления.

Среднедушевые денежные доходы исчисляются делением общей суммы денежных доходов на численность постоянного населения.

Реальные денежные доходы - относительный показатель, характеризующий динамику денежных доходов населения по сравнению с изменением цен на товары и услуги и исчисленный путем деления индекса номинального размера денежных доходов населения (т.е. фактически сложившегося в отчетном периоде) на индекс потребительских цен за соответствующий временной период.

Реальные располагаемые денежные доходы - относительный показатель, характеризующий динамику располагаемых денежных доходов населения (денежные доходы за вычетом обязательных платежей) по сравнению с изменением цен на товары и услуги и исчисленный путем деления индекса номинального размера располагаемых денежных доходов населения (т.е. фактически сложившегося в отчетном периоде) на индекс потребительских цен за соответствующий временной период.

Денежные расходы населения - включают расходы на покупку товаров и оплату услуг, платежи за товары (работы, услуги) зарубежным поставщикам за безналичный и наличный расчет, включая сальдо трансграничной Интернет-торговли; расходы на оплату

ТОМСКАЯ ОБЛАСТЬ

обязательных платежей и разнообразных взносов; прочие расходы населения.

Величина прожиточного минимума в соответствии с Федеральным законом от 24 октября 1997г. № 134-ФЗ "О прожиточном минимуме в Российской Федерации" представляет собой стоимостную оценку потребительской корзины, а также обязательные платежи и сборы.

Величина прожиточного минимума определяется ежеквартально и устанавливается Правительством Российской Федерации - в целом по Российской Федерации; в порядке, установленном законами субъектов Российской Федерации, - в субъектах Российской Федерации.

Расчет величины прожиточного минимума соответствует порядку, введенному с 2013г. Федеральным законом от 3 декабря 2012г. № 233-ФЗ "О внесении изменений в Федеральный закон "О прожиточном минимуме в Российской Федерации". Согласно основным положениям указанного закона в составе потребительской корзины определяются: продукты питания - в натуральных показателях, непродовольственные товары и услуги - в соотношении со стоимостью продуктов питания (в объеме по 50% от стоимости продуктов питания).

Расчет стоимости потребительской корзины осуществляется согласно методическим рекомендациям по определению потребительской корзины для основных социально-демографических групп населения в субъектах Российской Федерации, утвержденным постановлением Правительства Российской Федерации от 28 января 2013г. № 54.

Среднемесячная номинальная заработная плата работников организаций исчисляется делением фонда начисленной заработной платы работников на среднесписочную численность работников и на количество месяцев в периоде.

В фонд заработной платы включаются начисленные суммы в денежной и неденежной формах за отработанное и неотработанное время, доплаты и надбавки, премии и единовременные поощрения, компенсационные выплаты, связанные с режимом работы и условиями труда, а также оплата питания и проживания, имеющая систематический характер. Темпы роста (снижения) среднемесячной номинальной заработной платы рассчитываются по сопоставимой совокупности организаций отчетного и предыдущих периодов.

Реальная заработная плата характеризует покупательную способность заработной платы в отчетном периоде в связи с изменением цен на потребительские товары и услуги по сравнению с базисным периодом. Для этого рассчитывается индекс реальной заработной платы путем деления индекса номинальной заработной платы на индекс потребительских цен за один и тот же временной период.

Оценка среднемесячной заработной платы за текущий период производится расчетным путем на основании отчетных данных предыдущего периода, динамического ряда темпов изменения данных соответствующего периода в предыдущие годы. При получении отчетных данных ранее опубликованные оценочные данные о среднемесячной заработной плате корректируются.

Просроченной задолженностью по заработной плате считаются фактически начисленные работникам суммы заработной платы, но не выплаченные в срок, установленный коллективным договором или договором на расчетно-кассовое обслуживание, заключенным с банком. Число дней задержки считается, начиная со следующего дня после истечения этого срока.

С февраля 2017г. данные разрабатываются в соответствии с ОКВЭД2 по следующим видам экономической деятельности: растениеводство и животноводство, охота и предоставление соответствующих услуг в этих областях; лесозаготовки; рыболовство и рыбоводство; добыча полезных ископаемых; обрабатывающая промышленность; обеспечение электрической энергией, газом и паром; кондиционирование воздуха; водоснабжение; водоотве-

МЕТОДОЛОГИЧЕСКИЕ ПОЯСНЕНИЯ

дение, организация сбора и утилизации отходов, деятельность по ликвидации загрязнений; строительство; транспорт; управление недвижимым имуществом за вознаграждение и на договорной основе; научные исследования и разработки; образование; деятельность в области здравоохранения и социальных услуг; деятельность в области культуры, искусства, отдыха и развлечений, теле- и радиовещания.

Средний размер назначенных пенсий определяется делением общей суммы назначенных пенсий на численность пенсионеров (по данным Пенсионного фонда Томской области).

Реальный размер назначенных пенсий рассчитывается путем корректировки среднего размера назначенных пенсий на индекс потребительских цен за соответствующий временной период.

Информация о социальной защите населения публикуется в докладах №1,4,7,10.

Субсидии на оплату жилого помещения и коммунальных услуг являются адресным видом социальной помощи и предоставляются гражданам органами государственной власти субъектов Российской Федерации и органами местного самоуправления в случае, если их расходы на оплату жилого помещения и коммунальных услуг, рассчитанные исходя из размера регионального стандарта нормативной площади жилого помещения, используемой для расчета субсидий, и размера регионального стандарта стоимости жилищно-коммунальных услуг, превышают величину, соответствующую максимально допустимой доле расходов граждан на оплату жилого помещения и коммунальных услуг в совокупном доходе семьи.

ЗАНЯТОСТЬ И БЕЗРАБОТИЦА

Численность рабочей силы - лица в возрасте 15 лет и старше, которые в рассматриваемый период (обследуемую неделю) считаются занятыми или безработными.

Занятые - лица в возрасте 15 лет и старше, которые в обследуемую неделю выполняли любую деятельность (хотя бы один час в неделю), связанную с производством товаров или оказанием услуг за плату или прибыль. В численность занятых включаются также лица, временно отсутствовавшие на рабочем месте в течение короткого промежутка времени и сохранившие связь с рабочим местом во время отсутствия.

К **безработным** (в соответствии со стандартами Международной Организации Труда - МОТ) относятся лица в возрасте 15 лет и старше, которые в рассматриваемый период удовлетворяли одновременно следующим критериям: а) не имели работы (доходного занятия); б) занимались поиском работы в течение четырех недель, предшествующих обследуемой неделе, т.е. обращались в государственную или коммерческую службы занятости, использовали или помещали объявления в СМИ и Интернете, непосредственно обращались к администрации организации или работодателю, использовали личные связи или предпринимали шаги к организации собственного дела (поиск земли, зданий, машин и оборудования, сырья, финансовых ресурсов, обращение за разрешениями, лицензиями и т.п.); в) были готовы приступить к работе в течение обследуемой недели. Обучающиеся в образовательных учреждениях, пенсионеры и инвалиды учитывались в качестве безработных, если они не имели работы, занимались поиском работы и были готовы приступить к ней.

Информация о численности рабочей силы, занятых и общей численности безработных (применительно к стандартам МОТ) подготавливается по материалам выборочных обследований рабочей силы (обследований населения по проблемам занятости) с ежемесячной периодичностью (по состоянию на вторую неделю). Обследование проводится во всех субъектах Российской Федерации на основе выборочного метода наблюдения с последующим распространением итогов на всю численность населения обследуемого возраста.

Безработные, зарегистрированные в государственных учреждениях службы занятости населения, - трудоспособные граждане, не имеющие работы и заработка (тру-

ТОМСКАЯ ОБЛАСТЬ

дового дохода), проживающие на территории Российской Федерации, зарегистрированные в государственных учреждениях службы занятости населения по месту жительства в целях поиска подходящей работы, ищущие работу и готовые приступить к ней. Информация о численности безработных, получивших официальный статус в государственных учреждениях службы занятости населения, разрабатывается Департаментом труда и занятости населения Томской области.

Уровень безработицы - отношение численности безработных к численности рабочей силы (занятых и безработных), рассчитанное в процентах.

Уровень зарегистрированной безработицы - отношение численности безработных, зарегистрированных в государственных учреждениях службы занятости населения, к численности рабочей силы, в процентах. Расчет производится по данным Департаментом труда и занятости населения Томской области.

Число замещенных рабочих мест в организациях определяется как суммарное количество среднесписочной численности работников, средней численности внешних совместителей и средней численности работников, выполнявших работы по договорам гражданско-правового характера. Число замещенных рабочих мест определяется без учета внутреннего совместительства.

Численность требуемых работников на вакантные рабочие места - количество работников, которых предполагается принять на вакантные рабочие места.

Нагрузка незанятого населения на 100 заявленных вакансий рассчитывается как отношение численности лиц, не занятых трудовой деятельностью, состоящих на учете в государственных учреждениях службы занятости населения, к 100 вакансиям, сообщенным работодателями в эти учреждения.

Заявленная работодателями потребность в работниках - число вакансий (требуемых работников), сообщенных работодателями в государственные учреждения службы занятости населения.

ДЕМОГРАФИЯ

Естественное движение населения - обобщенное название совокупности рождений и смертей, изменяющих численность населения так называемым естественным путем. К естественному движению населения относят также браки и разводы, хотя они не меняют численность населения, но учитываются в том же порядке, что и рождения и смерти.

Сведения о **рождениях, смертях, браках, разводах** получают на основании статистической разработки данных, содержащихся в записях актов о рождении, смерти, заключении и расторжении брака, составляемых органами записи актов гражданского состояния (далее ЗАГС). В число родившихся включены только родившиеся живыми.

Предварительные (помесячные) данные разрабатываются по дате регистрации события в органах ЗАГС без учета окончательных медицинских свидетельств о смерти. Годовые данные разрабатываются по дате свершения события с учетом запоздалой регистрации и окончательных медицинских свидетельств о смерти.

Источником информации о **причинах смерти** являются записи в медицинских свидетельствах о смерти, составляемых врачом относительно заболевания, несчастного случая, убийства, самоубийства и другого внешнего воздействия, послужившего причиной смерти, а также записи актов о смерти.

С 1 января 2011г. разработка записей актов о смерти по причинам производится применительно к Краткой номенклатуре причин смерти 2010, основанной на Международной статистической классификации болезней и проблем, связанных со здоровьем, X пересмотра (1989г.).

МЕТОДОЛОГИЧЕСКИЕ ПОЯСНЕНИЯ

В соответствии со статьей 13.1 Федерального закона "Об актах гражданского состояния" от 15.11.1997 № 143-ФЗ с 1 октября 2018г. был введен в действие Единый государственный реестр записей актов гражданского состояния (ЕГР ЗАГС). Согласно статье 13.2 указанного Федерального закона Росстат с 1 октября 2018г. получает сведения о государственной регистрации рождений, смертей, заключения и расторжения браков из данного реестра.

Коэффициенты естественного движения населения

Общие коэффициенты рождаемости и смертности - отношение соответственно числа родившихся (живыми) и числа умерших к среднегодовой численности населения. Исчисляются на 1000 человек населения.

Коэффициент естественного прироста - разность общих коэффициентов рождаемости и смертности.

Общие коэффициенты брачности и разводимости - отношение числа зарегистрированных браков и разводов к среднегодовой численности населения. Исчисляются на 1000 человек населения.

Коэффициенты смертности по причинам смерти - отношение числа умерших от указанных причин смерти к среднегодовой численности населения. Исчисляются на 100000 человек населения.

Коэффициент младенческой смертности исчисляется как сумма двух составляющих, первая из которых - отношение числа умерших в возрасте до одного года из поколения родившихся в том году, для которого вычисляется коэффициент, к общему числу родившихся в том же году; а вторая - отношение числа умерших в возрасте до одного года из поколения родившихся в предыдущем году, к общему числу родившихся в предыдущем году. Исчисляется на 1000 родившихся живыми.

Все коэффициенты приведены в пересчете на год.

МИГРАЦИЯ

Данные о **миграции** получены в результате разработки поступающих от территориальных органов Министерства внутренних дел Российской Федерации форм федерального статистического наблюдения (с 2019 г.), которые составляются при регистрации и снятии с регистрационного учета населения по месту жительства и при регистрации по месту пребывания на срок 9 месяцев и более. Формирование числа выбывших осуществляется автоматически в процессе электронной обработки данных о миграции населения при перемещениях в пределах Российской Федерации, а также по истечении срока пребывания у мигрантов независимо от места прежнего жительства.

Сведения о **вынужденных переселенцах, беженцах и лицах, получивших временное убежище** приведены по данным УМВД России по Томской области в отношении лиц, официально получивших этот статус в ее региональных подразделениях.

СОЦИАЛЬНО - ЭКОНОМИЧЕСКОЕ ПОЛОЖЕНИЕ ТОМСКОЙ ОБЛАСТИ

Выпуск 03
Доклад

Выпуск подготовил отдел сводных статистических работ и общественных связей
совместно с отделами
Территориального органа Федеральной службы государственной
статистики по Томской области

тел. 52 71 90

Томск, 5 мая 2023, Тираж 16 экз.

Отпечатано в отделе информационно-статистических услуг Томскстата
634050 г.Томск, ул.Гагарина, 56